Una Beauty Consultant di
SHISEIDO
è a tua disposizione
per dimostrazioni e consigli
sulla nuova linea
PERFECTION
dal 27/4 al 2/5
PROFUMI
Servetti
in via Rodi 1

40 PAGINE

STAMPA SERA

Mercoledì 29 Aprile 1981
Anno 113 - Numero 115

QUOTIDIANO DI INFORMAZIONI - Torino, via Marenco 32 - Tel. (011) 65.681 - Codice di avviamento postale 10100 - Spedizione in abbonamento postale (gruppo 1/70) - Lire 400 (arretrati il doppio)

DUE INIZIATIVE

TORINO COME ERAVAMO

UN GIORNALE D'EPOCA

I Patti Lateranensi

IL CALCIO ALLA TV

«Canale 5» sconfitto? Berlusconi dice «No il campionato è nostro»

Battaglia grossa attorno al campionato di calcio '81-'82. Chi ci inonderà di partite alla tv: la Rai-tv o Canale 5? L'ente di Stato o la rete privata di Berlusconi?

Secondo una notizia pubblicata questa mattina dal quotidiano «la Repubblica» la Rai-tv l'ha spuntata, in questa battaglia combattuta a colpi di miliardi, ma nella quale si insinua anche più di una sfumatura politica. In poche parole l'ente di Stato è riuscito — dice il giornale — ad assicurarsi i diritti televisivi su tutte le partite del prossimo scudetto. Si precisa la cifra: quattro miliardi (quest'anno sono stati 2 miliardi e 200 milioni). Cioè meno di quanto aveva proposto Canale 5: cinque miliardi più metà degli introiti pubblicitari derivanti dalla trasmissione, monetizzabili all'incirca in altri cinque miliardi. In totale, insomma, l'offerta gettata sul tappeto da Berlusconi era di dieci miliardi; la Lega Calcio, od almeno la commissione apposita facente capo al presidente Righetti, avrebbe accettato dalla Rai-tv una cifra pari a meno della metà: quattro miliardi.

Sei miliardi di lire di differenza, a cui le società calcistiche italiane, per la maggior parte in clamoroso deficit finanziario, rinunziano a cuor leggero. Il motivo sarebbe quello ipotizzato da Tito Stagno, che dice, sempre su «la Repubblica»: «Le società non hanno bisogno solo di soldi: vogliono garanzie di ascolto che solo la Rai può dare. Alle otto di sera, tra prima e seconda rete, ci sono trenta milioni di persone che seguono il calcio...».

Sembra tutto a posto, quindi, ma c'è un piccolo particolare: Canale 5 smentisce che sia stato raggiunto un accordo Rai-Lega; afferma che le trattative con la Lega da parte di Berlusconi proseguono.

In proposito, il capo ufficio stampa di Canale 5 è stato esplicito: «Posso assicurare che ancora ieri sera ed anche stamattina ci siamo incontrati con esponenti della Lega. I contatti proseguono oggi pomeriggio, cosa che non avverrebbe se la Rai avesse già in tasca il contratto. Se poi qualcuno afferma che solo loro possono raccogliere trenta milioni di persone, significa che non sono al corrente: Canale 5, con le altre antenne collegate, può arrivare a questa cifra. Anzi l'avremmo già raggiunta se non ci avessero impedito di trasmettere le partite del Mundialito al difuori della Lombardia».

La lotta, quindi, resta aperta. Ed intanto il lungimirante Berlusconi tratta già i diritti per la trasmissione in esclusiva delle Olimpiadi che si terranno a Los Angeles nel 1984.

Poi il «blocco» fino al 1983

Telefoni aumento 11 per cento

ROMA — Le tariffe telefoniche aumenteranno dell'undici per cento nei prossimi giorni ma non saranno più ritoccate fino al 31 dicembre 1982. Lo ha annunciato il ministro delle Poste Di Giesi precisando che l'aumento non riguarderà un ritocco delle tariffe ma l'introduzione di un «sovrapprezzo temporaneo» che dovrà essere studiato dal Comitato Interministeriale Prezzi.

Nella relazione che Di Giesi ha fatto questa mattina al Comitato Interministeriale per la Programmazione Economica (Cipe) — e che lo stesso comitato ha approvato — il ministro ha quantificato in 790 miliardi di lire l'introito richiesto dalla Sip per riequilibrare la propria gestione finanziaria e garantire i livelli occupazionali.

Se questa cifra — ha detto Di Giesi — fosse stata tradotta in un aumento delle tariffe telefoniche, queste sarebbero dovute aumentare del 21% dal primo aprile scorso.

Nozze a giugno del bell'Antonio juventino, idolo delle ragazzine

Ecco la sposa di Cabrini

Non è un avvenimento che sconvolgerà il mondo, ma turberà le illusioni di migliaia di «teenagers»: Cabrini, l'idolo delle ragazzine, si sposa. Le nozze sono fissate per giugno. Il «Guerin Sportivo» pubblica un sacco di fotografie a colori, di Guido Zucchi, che manderanno su tutte le furie le ammiratrici del calciatore juventino. Le immagini mostrano il bell'Antonio in teneri atteggiamenti accanto alla sua futura sposa, Consuelo Benzi, diciannovenne di Milano Marittima, diplomanda in ragioneria.

Dopo tante finte fidanzate attribuite a Cabrini dai rotocalchi rosa, questa volta non vi sono dubbi. Lo conferma lui e lo conferma lei che ama definirsi così: «Sono molto romantica nella mia vita intima, nel rifugio della casa e degli affetti più cari; sono moderna nella vita pubblica, mi piace ballare, viaggiare, fare sport, tennis, e nuoto in particolare. Il calcio? Me ne interesso da quando sono fidanzata con un campione: prima per me non era nulla, e quando ho conosciuto Antonio non sapevo neppure quale fosse la sua professione. Ci siamo piaciuti così, senza... pallone. Il calcio piace a mio fratello, quello più grande, che però tifa Milan.

Strage di Napoli organizzata forse da Senzani

Gli inquirenti sono riusciti a ricostruire l'identikit di uno dei terroristi assassini che lunedì sera hanno rapito l'assessore democristiano Ciro Cirillo e ucciso due uomini della sua scorta. La ricostruzione è stata possibile grazie alla testimonianza del segretario particolare dell'esponente dc, Ciro Fiorillo, rimasto ferito alle gambe. Polizia e carabinieri hanno già compiuto numerose perquisizioni, ma finora senza esito. Gli inquirenti ritengono che la strage e il rapimento possano essere stati organizzati dal professor Senzani, il «criminologo» che è entrato in clandestinità dopo essere stato coinvolto nel sequestro del giudice D'Urso.

• Servizio a pagina 2 •

Respinto l'appello dell'inviato di Wojtyla

Sands dice no al Papa e continua il digiuno

BELFAST — Bobby Sands, ormai al sessantesimo giorno di digiuno, ha detto «no» all'invito del Papa che lo pregava di riprendere l'assunzione del cibo. Ieri, il «*deputato-terrorista*» aveva accettato di parlare con l'inviato di Giovanni Paolo II, monsignor John Magee, col quale aveva avuto un colloquio di un'ora. Questo fatto aveva alimentato qualche speranza su una possibile svolta della drammatica vicenda. Gli altri elementi rimanevano tali e quali, come il fermo proposito del governo britannico di negare a Sands e agli altri reclusi nazionalisti irlandesi lo «status» di detenuti politici.

I sanitari dell'infermeria del carcere di «*Maze*» («*il labirinto*») hanno detto che Sands è ormai al punto di non-ritorno, la soglia cioè dell'irreversibilità dei danni procurati dalla prolungata mancanza di cibo ai centri nervosi, alle funzioni volontarie e involontarie.

Il Pontefice sperava che mandando quassù il suo secondo segretario personale si potesse convincere Sands. Monsignor Magee conosce bene l'Irlanda e i suoi abitanti. Egli stesso è irlandese essendo nato a Nawry, nella contea di Down. Accompagnò Wojtyla durante il suo viaggio in Irlanda.

L'epilogo della vicenda, comunque, non è lontano. Sands può resistere ancora poche ore, forse un giorno, al massimo due. Non è solo a combattere questa battaglia. Altri detenuti continuano nel loro digiuno volontario a oltranza, e migliaia e migliaia di nazionalisti repubblicani sono pronti a scendere nelle strade a combattere contro le speciali truppe antiterrorismo dell'esercito britannico e contro i «lealisti» protestanti. Questi hanno reagito negativamente alla missione dell'inviato di Giovanni Paolo II. Harold McCusker, esponente dell'«Official Unionist», il partito lealista dell'Ulster, ha dichiarato: «*Spero che venga ricordato che il cardinale Hume ha condannato lo sciopero della fame di Sands, credo che non sia saggio da parte del Papa farsi coinvolgere in questa vicenda*».

BELFAST. L'inviato del Papa, il rev. John Magee

A Belfast la tensione ha svuotato le strade, fino a nuovo ordine nessun autobus circolerà più nei quartieri cattolici. Gli agenti della polizia reale sono stati messi sull'avviso: da un momento all'altro dovranno indossare i giubbotti antiproiettile.

Tra congressi e referendum pochi giorni di lavoro

Parlamento «inattivo» fino al voto di giugno

ROMA — Breve interruzione questa settimana del lungo sonno del Parlamento. Per un paio di giorni, ieri e oggi, deputati e senatori sono stati impegnati alle Camere. Poi, via nuovamente per un nuovo spezzone di vacanze in vista del primo maggio, dopo la sospensione dovuta a Pasqua e al congresso del psi. Ci sarà forse una fugace riapertura di Palazzo Madama e di Montecitorio nella prima settimana del prossimo mese, per richiudere immediatamente i battenti in vista delle votazioni per i referendum del 17 maggio. Come è tradizione, i parlamentari si concederanno con molta probabilità una settimana intera per partecipare alla campagna elettorale, malgrado le rimostranze di alcuni.

E poi sarà tutto un susseguirsi di occasioni che di fatto impediranno al Parlamento di funzionare fino alle fatidiche elezioni amministrative del 21 giugno. Dopo i referendum ci sarà infatti il congresso repubblicano, poi un breve intervallo durante il quale le Camere potrebbero combinare qualcosa, e infine un'altra sospensione di almeno due settimane prima delle elezioni.

In tutto ci potrebbero essere ancora una decina di giornate di lavoro effettivo delle due Camere, tenendo conto del fatto che solitamente il lunedì è dedicato all'esame di interrogazioni (alla presenza di pochissimi parlamentari), che il martedì si lavora mezza giornata, così come il venerdì, e il sabato è vacanza. Ma nessuno sembra seriamente intenzionato ad utilizzare questo tempo per affrontare disegni di legge importanti. Discutere leggi che potrebbero creare problemi e fratture nella maggioranza dc - psi - psdi - pri, pensa il presidente del consiglio Forlani, è assolutamente da evitare. Meglio attendere senza nuovi scossoni e agguati di «franchi tiratori» i risultati delle elezioni amministrative.

Quindi, via solamente ai provvedimenti che assolutamente non possono essere rimandati. Così oggi i senatori, eccezionalmente convocati per tre sedute nello stesso giorno, dovranno esaminare e votare di gran fretta un disegno di legge e tre decreti già approvati dalla Camera. Non si sa quando la Camera metterà ai voti il quasi raddoppio dei finanziamenti pubblici ai partiti (approvato dal Senato). Ma si può star certi che per questa legge un ritaglio di tempo da qui a giugno i partiti riusciranno a trovarlo.

a. rap.

La sterilizzazione anticoncezionale più diffuso

BALTIMORA — Il centro di ricerche mediche John Hopkins di Baltimora riferisce che la sterilizzazione volontaria, maschile e femminile, è diventata il metodo più comune di controllo delle nascite nel mondo. Sarebbero almeno 100 milioni gli uomini e le donne che si sono sottoposti volontariamente alla sterilizzazione, cinque volte di più di un decennio fa.

La sterilizzazione volontaria è usata molto diffusamente in Cina, dove esistono circa 40 milioni di persone che si sono sottoposte alla tubectomia, per le donne, e alla vasectomia per gli uomini. Comincia a divenire molto comune anche in India.

Proposta Accame

Soldatesse per «obbligo»

ROMA — *La proposta di legge del ministro della Difesa Lagorio sulla riforma dell'esercito, che prevede tra l'altro anche le donne-soldato, continua a suscitare polemiche.* «E' riduttiva», *afferma Falco Accame, deputato socialista membro della commissione Difesa,* «e anche discriminante». *Intanto, si chiede Accame, perché il servizio militare è obbligatorio per gli auomini e, invece, facoltativo per le donne? E naturalmente chiede la leva obbligatoria per tutti indistintamente.*

La scelta di inserire le «soldatesse» *in corpi ben determinati,* «i meno gratificanti», *come quello veterinario, sanità, amministrazione, trasporti, telecomunicazioni, fa sorgere, inoltre,* «il fondato sospetto che tutto ciò sia dettato più dalla necessità di risolvere la crisi di vocazione in cui versano le Forze Armate che non da una vera crescita democratica nell'ambiente militare», *dice Accame, favorevole invece a far sì che uomini e donne abbiano le stesse possibilità di carriera anche nell'esercito. Nella sua proposta di legge, i* «cittadini maschi» *e i* «cittadini femmine» *sono equiparati in un* «servizio di difesa nazionale».

E' prevista anche l'«obiezione sociale»: *gli obiettori, uomini e donne senza distinzione, potranno essere impegnati nelle* «zone d'ombra» *territoriali o settoriali della nostra società, come il riassestamento del suolo nazionale, l'assistenza agli anziani e agli handicappati, ecc.*

Per le donne, però, l'obiezione sarebbe molto più elastica ed ampia, «una forma di obiezione sociale che la esenti anche dal prestare il servizio civile».

I maggiori sospetti cadono sul criminologo latitante

E' stato Senzani a organizzare il rapimento Cirillo a Napoli?

NAPOLI — *Giovanni Senzani, il criminologo ricercato in seguito al sequestro del giudice D'Urso, potrebbe essere il* «cervello» *del commando brigatista che lunedì sera ha rapito l'assessore regionale democristiano Ciro Cirillo, assassinato due uomini della sua scorta e ferito il suo segretario particolare. Gli inquirenti ritengono che il professor Senzani, dopo l'arresto di Mario Moretti, sia diventato il* «numero uno» *delle Br.*

Una sua partecipazione diretta alla stesura del piano messo in atto lunedì dal commando Br è ritenuta probabile. Senzani, infatti, conosce molto bene la zona e gli ambienti nei quali il rapimento è avvenuto. Il professore ha soggiornato per quattro anni (dal '72 al '75) a Torre del Greco, cioè la città di Cirillo, ed è tornato a trascorrervi le ferie proprio l'estate scorsa, pochi mesi prima di entrare in clandestinità.

Polizia e carabinieri stanno ora conducendo indagini particolarmente minuziose negli ambienti che il professore era solito frequentare. Secondo notizie non confermate, sarebbero già state effettuate numerose perquisizioni.

Gli inquirenti hanno intanto diffuso l'identikit di uno dei terroristi, l'unico che è stato visto bene in volto dal segretario particolare di Ciro Cirillo. E' un giovane dall'apparente età di 20-25 anni, ha gli occhi e i capelli scuri. I tratti del suo volto sono regolari.

Stamane, alle undici, nella chiesa di San Francesco da Paola si sono intanto svolti i funerali delle due vittime del sanguinoso agguato: il brigadiere di ps Luigi Carbone e l'autista Mario Canciello. Una grande folla commossa, e una serie di personalità politiche, hanno partecipato al rito funebre. Scene di dolore e di disperazione da parte dei famigliari delle vittime: entrambe erano sposate; Carbone aveva tre figli, di 25, 23 e 17 anni; Canciello era padre di un bimbo di cinque anni.

«Li fate arrivare da Hong-Kong»

La Francia boicotta i pullover italiani

MILANO — «*I francesi non vogliono che esportiamo i pullover italiani nel loro paese: ci lanciano accuse assurde, dicono di essere pronti a bloccare i nostri camion ai valichi di frontiera*». Lo dice il presidente della Federtessile Mario Boselli che ieri è intervenuto a un'assemblea con gli imprenditori del settore.

La situazione è critica: «*Secondo i francesi alcuni quantitativi di maglie italiane sono solo di etichetta in quanto prodotte invece a Taiwan o Hong Kong: sono accuse infondate. Tutti sanno che nella maggioranza dei casi gli imprenditori italiani rispettano le regole del gioco: siamo onesti e queste cose non le facciamo*».

Perché allora i francesi contrastano l'esportazione dei pullover italiani? La risposta è una sola: la concorrenza dei nostri prodotti danneggia gli industriali di quel paese. Il mercato francese sta diventando un campo di battaglia che inizia al confine con un rigido ostruzionismo doganale: il prodotto italiano è sottoposto a controlli minuziosi che lo fanno quindi arrivare con notevoli ritardi ai committenti.

STAMPA SERA
Sandro Doglio
direttore responsabile

Editrice LA STAMPA S.p.A.
Presidente Giovanni Giovannini
Amministratore Delegato e Direttore Generale
Marco Benedetto
Consiglieri Vittorino Chiusano
Luca Cordero di Montezemolo
Umberto Cuttica
Carlo Masseroni
Cesare Romiti
Sindaci Alfonso Ferrero (presid.)
Pierluigi Bertola
Secondino Riolfo

Stabilimento tipografico: Edtr. La Stampa S.p.A. - Via Marenco, 32 - 10126 Torino

© 1981 Edit. LA STAMPA S.p.A.

CERTIFICATO N. 309 DELL'11-3-1981

Le notizie di oggi

● **1° Maggio in Cile.** *Il cardinale Raul Silva Henriquez rivolgerà un messaggio ai lavoratori cileni in occasione del Primo Maggio e presiederà una cerimonia religiosa. Quattro gruppi sindacali, contrari all'attuale regime, daranno vita a una cerimonia nell'auditorium «Don Bosco», appartenente alla chiesa di Santiago.*

● **Polonia: congresso a luglio.** *Il nono congresso straordinario del poup si terrà a Varsavia tra il 14 e il 18 luglio prossimo, come ha proposto oggi il primo segretario del poup Stanislaw Kania in apertura del decimo plenum del comitato centrale del partito.*

● **Denunce per pubblicità alle sigarette.** *I carabinieri di Foligno hanno denunciato i direttori responsabili di cinque periodici per aver contravvenuto alla legge che vieta l'ospitalità di forme pubblicitarie delle sigarette. Le riviste sono il «Settimanale», «Oggi», «L'Europeo», il mensile «Capital» e «Il Mondo».*

● **Dissidente licenziato.** *Cecoslovacchi emigrati a Vienna hanno reso noto che il cardiologo Bedrich Placak di 67 anni, loro connazionale, ha perso anche il posto di guardiano notturno a causa della sua adesione al movimento per i diritti civili. Placak, professore di cardiologia a Praga licenziato nel 1970, si era ridotto a fare il guardiano notturno in un monastero. Ora ha perso anche questo impiego per i suoi contatti col movimento dei dissidenti.*

● **Manovre Nato nel Baltico.** *Unità navali danesi, norvegesi, britanniche e tedesco-federali partecipano alle manovre aeronavali «Cold game» delle forze Nato che sono cominciate ieri e che dureranno tre settimane nel Mare del Nord e nel Baltico.*

● **Sindacato dei giornalisti polacchi.** *Un nuovo sindacato che unisce «giornalisti di tutti i settori» è stato, registrato ieri dal tribunale di Varsavia. Il nuovo sindacato ripristina l'associazione sindacale dei giornalisti, disciolta dalle autorità negli Anni Cinquanta e sostituita dall'attuale sindacato di regime.*

● **Mal di denti assassino.** *Afflitto da un lancinante mal di denti, Miutin Jovanovic è andato dal dentista che, oberato di lavoro, gli ha indicato la sala d'attesa. Male ha fatto: Jovanovic è tornato a casa, ha preso un'arma, è salutato il suo migliore amico, è tornato nello studio del dentista contro il quale ha scaricato l'arma. L'omicidio è accaduto a Gostivar, in Serbia.*

● **Cade un DC-3 Indonesia: 15 morti.** *Un aereo noleggiato dalla filiale indonesiana di una compagnia petrolifera Usa è precipitato a Sumatra causando la morte di 15 persone mentre due altre sono sopravvissute.*

● **Aborto: «sì» in Olanda per un voto.** *Il Parlamento olandese ha legalizzato l'aborto, praticato a determinate condizioni. Il Senato ha approvato ieri sera il progetto di legge con 38 voti a favore e 37 contrari confermando così il voto della Camera dei deputati del 18 dicembre scorso (76 a favore, 74 contrari).*

● **Ucciso per un testamento da 11 miliardi?** *L'avvocato Giuseppe Comparato di Caltanissetta con due denunce alla magistratura ha bloccato l'esecuzione testamentaria del cavalier Calogero Comparato, 75 anni, morto per le conseguenze di un incidente automobilistico. Secondo l'avvocato sarebbe stato ucciso.*

● **Forti perdite della Ford.** *La Ford Motor C., seconda delle quattro grandi dell'industria automobilistica americana, ha reso noto d'aver subito una perdita di 439 milioni di dollari nel primo trimestre 1981. Le perdite complessive del settore auto americano nello stesso periodo raggiungono la cifra record di 600 milioni di dollari.*

Le pagine del giornale d'epoca offerte ai lettori

I patti lateranensi

Il concordato fra Stato e Chiesa - Le firme di Mussolini e del Cardinale Gasparri

«Stampa Sera» regala oggi il fac-simile di due pagine della «Stampa» del 12 febbraio 1929, con la notizia della Conciliazione tra lo Stato e la Chiesa.

Per tutto il 1981 «Stampa Sera» continuerà a offrire — ogni mercoledì — la riproduzione di un giornale degli ultimi cento anni.

Sono stati pubblicati finora i fac-simile della «Stampa» relativi a: «La morte di Garibaldi» (7 gennaio); «Dogali» (14 gennaio); «Macallé» (21 gennaio); «L'insurrezione di Milano e Bava Beccaris» (28 gennaio); «L'assassinio di Umberto I» (4 febbraio); «Il terremoto di Messina» (11 febbraio); «Tripoli» (18 febbraio); «Sarajevo» (25 febbraio); «L'Italia entra in guerra» (4 marzo); «La rivoluzione russa» (11 marzo); «Benedetto XV condanna l'inutile strage» (18 marzo); «La liberazione di Trento e Trieste» (25 marzo); «La marcia su Roma» (1 aprile); «Il delitto Matteotti» (8 aprile); «Sacco e Vanzetti» (15 aprile); «Nobile e la tragedia dell'"Italia"».

Nel prossimo numero: «1936, la conquista dell'Etiopia».

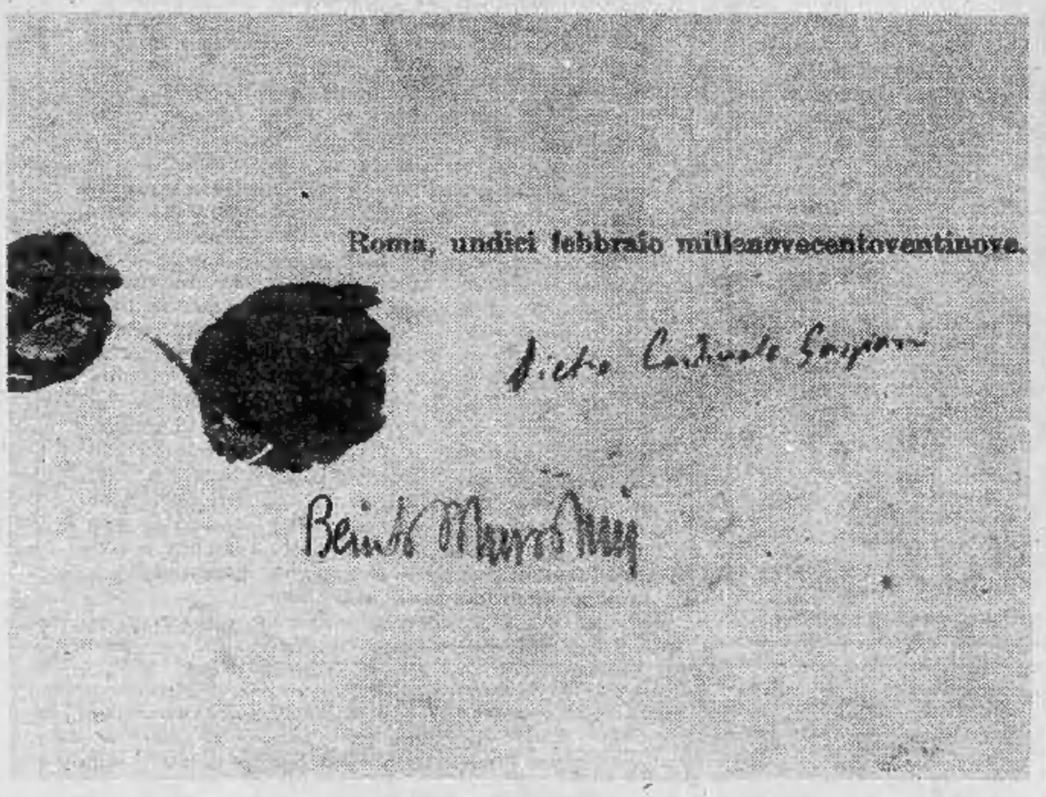

La firma del Concordato l'11 febbraio 1929: il cardinale Gasparri e Mussolini

L'11 febbraio 1929, a conclusione di trattative durate tre anni, il card. Gasparri e Mussolini firmavano i documenti degli accordi lateranensi.

Era, finalmente, la Conciliazione tra lo Stato usurpatore («eversore») e la Chiesa; l'Italia — fu anche detto — veniva riconsegnata a Dio, Dio all'Italia, era chiusa la questione romana, chiusa la breccia di Porta Pia. Mussolini, già fervente anticlericale e robusto bestemmiatore, si era meritato le insegne di Uomo della Provvidenza.

Dall'accordo trassero grandi vantaggi ambo le parti, la Santa Sede e il Regime fascista; non lo Stato italiano, in nome e a spese del quale Mussolini aveva raggiunto il suo facile successo. Questo cementava le fondamenta malsicure dello Stato fascista assicurandogli l'appoggio della parte cattolica e della stessa Chiesa che recuperava privilegi e poteri, politici e economici, contro i quali avevano combattuto vittoriosamente gli uomini del Risorgimento.

La caduta del fascismo e l'avvento della Repubblica, con la sua Costituzione, fecero apparire inconciliabili con il nuovo ordinamento politico e giuridico dello Stato molte norme concordatarie; da parecchi anni si parla addirittura di abrograzione del Concordato e ogni tanto affiorano notizie sui lavori faticosi della Commissione incaricata della sua revisione.

Ma quali sono le norme da rivedere o abrogare?

Fra le altre, quelle riguardanti la stessa esistenza di una «religione di Stato», che contrasta con i principi di uguaglianza fra i cittadini la norma (art. 5 del Concordato) che limita o vieta assunzione o permanenza in impieghi a contatto con il pubblico di determinate persone.

Altrettanto inammissibile la disposizione dell'art. 8 del Concordato che prevede trattamento di particolare riguardo per gli ecclesiastici arrestati o condannati.

C'è poi tutta una serie di norme che sanciscono numerosissimi e vistosi privilegi di natura economica riconosciuti alla Chiesa, alle sue istituzioni e alle stesse persone, laici e ecclesiastici: esenzioni fiscali sui beni e sui redditi, sulle importazioni ed esportazioni, e così via. Anzi, le norme di esenzione fiscale contenute nei Patti Lateranensi hanno giustificato in seguito altri provvedimenti analoghi. Ad esempio, nel 1963, l'abolizione della ritenuta d'acconto sui dividendi delle azioni possedute dal Vaticano: ciò costa allo Stato un numero imprecisato di miliardi ogni anno.

Nel 1954 venne addirittura abolita l'imposta di manomorta per gli enti morali, già esentati da tasse di successione.

Si aggiungano gli oneri che lo Stato si assume a vario titolo nei confronti degli Enti ecclesiastici.

Sarà da rivedere o meglio da abrogare l'art. 34, sul matrimonio, se non altro perché, come scrive un giurista cattolico, Arturo Carlo Jemolo, ha creato il «più colossale pasticcio di legge matrimoniale che sia dato da immaginare».

E infine non dovrebbe reggere ad un esame obiettivo tutto l'art. 36, soprattutto per la parte che attribuisce all'insegnamento della religione cattolica nell'istruzione pubblica.

Silvia Rosa-Brusin

Il Trattato Italia-S. Sede

I Patti del Laterano», stipulati — così dicè l'intestazione — «in nome della Santissima Trinità», comprendono tre documenti: il Trattato fra la Santa Sede e l'Italia, la Convenzione finanziaria che lo integra, ed il Concordato; più alcuni allegati.

Il Trattato, dopo una premessa in cui si afferma l'intenzione di comporre definitivamente la «questione romana» e di garantire indipendenza alla Santa Sede con la costituzione di un suo Stato sovrano, riconosce nella religione cattolica apostolica romana la sola religione dello Stato (art. 1) e investe la Santa sede della sovranità sulla Città del Vaticano (art. 3). L'Italia si impegna a provvedere agli adempimenti necessari al trapasso dei poteri nel territorio e alla successiva esistenza del nuovo Stato (art. 4 — 7). Gli art. successivi sanciscono l'inviolabilità della persona del Sommo Pontefice (8) ed elencano la garanzie riconosciute ai cittadini vaticani ed ai dipendenti della S. Sede (9 — 11) e in base alle norme del diritto internazionale, al suo Stato (12). Segue un elenco di priorità immobiliari e di immunità riconosciute alla S. Sede fuori della Città del Vaticano (art. 13 — 16) e la regolamentazione di varie materie (art. 17 — 23). Nell'art. 26 la Santa Sede riconosce il Regno d'Italia e Roma capitale.

La Convenzione finanziaria comincia con una premessa che ricorda i danni subiti dalla Sede Apostolica per la perdita degli Stati Pontifici e dei beni ecclesiastici; quindi lo Stato italiano, apprezzando la moderazione delle richieste papali, si obbliga a versare alla Santa Sede un indennizzo di L. 1.750.000.000.

questo il contenuto dei più rilevanti fra i 45 articoli del Concordato: riconoscendo il carattere sacro della città di Roma», il Governo italiano vi impedirà «tutto ciò che possa essere in contrasto con detto carattere». (art. 1). «I sacerdoti apostati o irretiti da censura non potranno essere assunti ne conservati in un insegnamento, in un ufficio od in un impiego, nei quali siano a contatto immediato col pubblico» (art. 5).

«In caso di arresto, l'ecclesiastico o il religioso è trattato col riguardo dovuto al suo stato e al grado gerarchico. Nel caso di condanna.... la pena è scontata possibilmente in locali separati da quelli destinati ai laici». (art. 8).

L'art 20 detta il testo del giuramento di fedeltà allo Stato italiano previsto per i Vescovi. In diversi altri articoli sono sparse norme concernenti privilegi ed esenzioni fiscali alle istituzioni ecclesiastiche, ed oneri finanziari assunti dallo Stato a loro favore.Nell'art 34 lo Stato italiano,«volendo ridonare all'istituto del matrimonio... dignità conforme alle tradizioni cattoliche, riconosce al sacramento del matrimonio... gli effetti civili», riservando alla Chiesa le cause concernenti la nullità del matrimonio. Tuttavia la Santa Sede consente che siano giudicate dall'autorità giudiziaria civile le cause di separazione personale.

Art. 36: L'Italia «considera fondamento e coronamento dell'istruzione pubblica l'insegnamento della dottrina cristiana cattolica».

PANORAMA DELL'ARTE IN PIEMONTE

Torino

● **Postuma di Giovanni Battista Carpanetto** — Accompagnata da una bella monografia, curata da Giuseppe Luigi Marini per le Edizioni «Arte 800», si è aperta al Circolo degli Artisti (Palazzo Graneri, via Bogino 9) la mostra postuma di Giovanni Battista Carpanetto (1863-1928). Un'arte, la sua, legata alle suggestive impressioni del «Ballo al Circolo» del 1888, al rasserenante «Sull'amaca» del 1891, al luminoso e poetico «Terrazza a Montecarlo» del 1892 ed a paesaggi, ritratti, deliziose figure di donna e significativi manifesti («La Stampa» e «F.I.A.T.», 1899) che rappresentano un aspetto del tutto particolare della sua esperienza pittorica (sino al 15 maggio).

● **Osvaldo Peruzzi futurista** — La galleria Narciso (piazza Carlo Felice 18, tel. 543125) propone le opere futuriste di Osvaldo Peruzzi, nato a Milano nel 1907. I suoi dipinti (da «Autoritratto» a «Conquista dello spazio», da «Ritratto di Irma» ai più recenti «Motociclista» e «Finestra») sono definiti dalla incisiva linearità del segno e da un colore che permea con freschezza la composizione. In galleria il volume «Peruzzi futurista» di Marzio Pinottini, presentazione di F.T. Marinetti, per le edizioni «all'insegna del pesce d'oro», Milano, 1981.

● **Frammenti e fossili di Mario Becchis** — Albino Galvano presenta alla galleria La Bussola (via Po 9 B, tel. 518994) la personale di Mario Becchis improntata da un'astrattismo inteso come espressione determinante per restituire ai frammenti d'identità, ai fossili, ai minerali la loro inquietante misteriosità. Un dipingere meditato, legato al valore ed alla qualità della materia, emblematicamente immerso in assoluti e rievocanti silenzi. Opere emergenti dalla «travagliata realtà del nostro secolo».

● **Acquerelli di H. Maurice Cahours** — Alla galleria Pirra (c. Cairoli 32, tel. 877344) ritorna la delicata esperienza pittorica del francese Henry Maurice Cahours. I suoi acquerelli appaiono pervasi da una luce che pone in evidenza le coste della Bretagna, gli interni, la Cattedrale d'Amiens, i rimorchiatori d'alto mare e le spiagge della Costa Azzurra. Sue opere sono in permanenza nei Musei d'arte contemporanea di Parigi, Ginevra, Aliens, Salon de Provence e Musée di Montmartre.

● **Sergio Unia: sculture** — Cento sculture e quaranta disegni di Sergio Unia esposti dalla galleria Fogliato (via Mazzini 9, tel. 542127) costituiscono il «corpus» della mostra presentata da Davide Lajolo. Da «L'attesa» a «Roberta», da «Danzatrice-Tiziana» a «Prigioniero politico» si ravvisano gli elementi essenziali di un modellato armonioso e intensamente interpretato; di una figurazione che si apre, attraverso nuove soluzioni e più ampi volumi, in una ricca musicalità (sino al 20 maggio).

● **Di galleria in galleria** — Nel Foyer del Piccolo Regio «La riscoperta dell'Egitto nel secolo XIX», i primi fotografi, con la collaborazione del Centre Culturel Franco-Italien e degli «Amici del Museo Egizio» — Antonio Bocconcelli espone dipinti ed incisioni all'Arte Club (via Brofferio 3) — Alla galleria Davico personale del toscano Giuseppe Bartolini (galleria Subalpina 30) — Al Piemonte Artistico Culturale «Mostra Sociale di Primavera» (piazza C.L.N. 260) — Al Circolo «Ignazio Silone» (c. Inghilterra 23) «I Rassegna Artistica Primavera '81» con opere di Bay, Marucci, Hermann, Pisotti, Lam, Dova, Warhol ed altri artisti.

● **Vittorio Gnudi** — Nell'Atrio Mostre del Centro Incontri Cassa di Risparmio acquerelli di Vittorio Gnudi. Le antiche Chiese ed i Palazzi, la Basilica di San Francesco d'Assisi, la Rocca Malatestiana di Rimini, la laguna veneta e le torinesi vedute del San Michele, di Palazzo Madama, di Palazzo Graneri rappresentano momenti di una narrazione impreziosita dalla lievità del colore e della luce atmosferica. (sino al 5 maggio).

Ciriè

● **Maria Pedrin Massocco** — Al Palazzo Comunale mostra personale della pittrice Maria Cerva Pedrin Massocco improntata su immagini della bassa valle di Lanzo, del Valentino e del Monte dei Cappuccini a Torino; su piacevoli composizioni floreali con rose e lilla. (Sino al 30 aprile).

Collegno

● **Incontro con la fotografia** — Alla Biblioteca Civica (corso Francia 135), con l'egida dell'Assessorato alla Cultura della Città di Collegno, è in corso la mostra fotografica «Alla ricerca del dettaglio perduto» con la presenza del gruppo di ricerca «Fotoalternativauno» fondato nel 1975 da Mauro Giorcelli e comprendente inoltre Davide Bogliacino, Gianni Pantò e Mauro Dolla. Un'interessante rassegna che resterà aperta sino al 3 maggio.

Moncalieri

● **Salvatore Vitale** — All'Auditorium (via C. Alberto 6) opere di Salvatore Vitale allievo di Martina e Rizzi all'Accademia di Belle Arti di Torino. Disegni, incisioni, dipinti rappresentano per questo pittore un mezzo per esprimere la propria visione della realtà attuale.

Orbassano

● Nel contesto delle manifestazioni per il 36° anniversario della Resistenza, il Comune di Orbassano ha inaugurato, al Centro culturale di via dei Mulini, una mostra fotografica sulla Resistenza con la partecipazione di 14 artisti tra pittori, grafici e scultori. Sono presenti per la pittura opere di Ferraris, Garella, Sesia Della Merla, Gandolfi, Canale, Bonetti, De Cao e Geninetti. Per la scultura: Murri, Greco, Romano, Lorenzoni e Predebon. La mostra resterà aperta al pubblico sino al 1° maggio prossimo, con orario feriale 9/12 e 15/20, festivo dalle ore 15 alle 21.

Susa

● **Artisti contemporanei** — La galleria d'arte del Borgo Storico (La Famija Segusina, via Palazzo di Città 68) propone i fiori di Domenica Monni, paesaggi di Giuseppe De Filippi e opere naif, di Attilio Buffa. (Sino al 17 maggio).

a cura di **Angelo Mistrangelo**

Parole & fatti

■ **Evasi & evasori** — Ad onta della & (antico segno dei copisti medioevali che così abbreviavano la «et» latina) non si tratta della ragione sociale di una ditta né di una coppia passivo/attivo come quella rappresentata da persuasi e persuasori. Entrambi sono noti alle cronache e invisi alla legge; i primi perché evadono ossia sfuggono le carceri, i secondi perché non pagano, ossia sfuggono le imposizioni fiscali.

I due termini, accomunati dal significato di fuga e dalla comune derivazione da «*ex*», fuori e «*vadere*», andare, sono nati in epoche diverse: *evasione*, nel senso di allontanamento, liberazione esisteva in italiano fin dal Trecento, ma è solo nel nostro secolo che ha acquisito il significato di fuga dagli obblighi fiscali. Se potevano sussistere dubbi sulla possibilità di attecchire stabilmente nel nostro lessico della seconda accezione, il recente «libro rosso» (non quello di Mao, quello del ministro Reviglio) ci ha confermato che «evasore» è ormai termine chiaramente compreso e destinato a durare, anche senza l'appositivo «fiscale».

Per lasciarvi con la bocca buona, chiuderemo con un altro recentissimo significato di «evasione», diffuso da certi film e romanzi che suggeriscono la fuga da una realtà, spesso preoccupante o, alla meglio, noiosa: un racconto *d'evasione* è quello che ci permette di rifugiarci in un'epoca in un paese in un'atmosfera così lontani da quelli in cui viviamo da permetterci di dimenticare le angustie quotidiane.

■ **La «campata»** — Negli ultimi mesi, parlando del tremendo sisma che il 23 novembre 1980 ha colpito molte provincie dell'Italia Meridionale, si è fatto ricorso al termine, in parte oscuro, di «*campata*»; a Napoli, la campata è rappresentata da quel minimo, denari o alimenti, necessari e sufficienti a «campare» ossia a vivere fino al giorno successivo. Equivale, dunque, alla «giornata» del bracciante, ma mentre quest'ultima espressione è facile da capirsi, deriva da «*diurnus*» e, quindi, da «*dies*», giorno, la prima è piuttosto oscura. Bisognerà rifarsi al solito latino «*campus*», campo, che, in inglese indica anche il «terreno o l'edificio in cui hanno sede le Università» ma che, in italiano, indica semplicemente il campo, in senso agricolo o, ricorrendo a traslati, quello *elettrico*, quello *magnetico*, di *concentramento*, di *Marte*, dell'*onore*, tutti concetti che ben poco hanno in comune con la necessità (e l'umano desiderio) di vivere o, almeno, di sopravvivere. Bisognerà, quindi, ricorrere ad uno dei significati «specialistici» di campo, quello, già affermato nel Trecento, di «luogo ove si combatte», per accettare una possibile derivazione dal provenzale «*escampar*», scappare, campare. Chi scampa, è ovvio, può vivere (se non altro, ancora per un giorno). Tuttavia, non vi è motivo per pensare che, senza far ricorso a termini ed esperienze belliche, il napoletano «campata» non faccia, semplicemente, riferimento a ciò che si può ricavare dal campo e che, quindi, rappresenta, il modo più normale per sopravvivere.

Enzo La Stella T.

Ecco quello che potrai fare col telefono.

Telematica, scienza del futuro. Oggi si parla molto di telematica e delle sue numerose applicazioni per il telefono. Sono state proprio le nuove e sempre maggiori esigenze di comunicazione a premere verso questo sviluppo nel settore del trattamento dati e della loro trasmissione. La telematica, appunto.

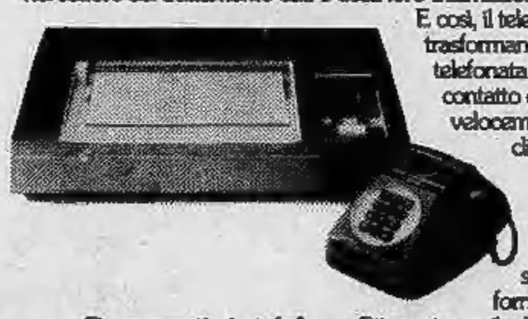

E così, il telefono a poco a poco si sta trasformando. Siamo abituati alla telefonata che serve a mettersi in contatto direttamente e velocemente con qualcuno, un cliente, per concludere un affare, o un amico, per combinare una serata. In un futuro ormai vicino, invece, quella stessa telefonata potrà fornire servizi di ogni tipo.

Documenti via telefono. Già oggi, con il telecopiatore, basta una telefonata per fare arrivare documenti a parecchi chilometri di distanza. Due terminali, infatti, collegati fra loro con un telefono, possono ricopiare qualunque messaggio e riprodurlo fedelmente. Tutto questo avviene attraverso la linea telefonica, nel momento stesso in cui si telefona.

Grazie alla introduzione della microelettronica si potrà fare molto di più.

Pronto! Parla il computer. Un telefono collegato con un computer è in grado di trasformare in immagini i segnali che normalmente partono dal telefono, e viceversa.

Un videoterminale di questo tipo potrà avere moltissimi usi.

Il telefono servirà per collegarsi con una "banca dei dati", e ottenere informazioni sull'andamento della Borsa, sui prezzi, sugli indicatori economici e statistici. La quantità delle applicazioni della telematica dipende, a questo punto, solo dalla fantasia: si potrà essere in contatto con tutto il mondo, restando comodamente a casa, o in ufficio.

Incontri ravvicinati con il telefono. Lo scambio di informazioni culturali, economiche e scientifiche avverrà proprio in questo modo.

Diventeranno frequenti le video-conferenze: con il solo uso del telefono i partecipanti, sparsi in tutto il mondo, potranno ricevere, oltre alla voce, anche le immagini di chi sta parlando.

E saranno anche aggiornati con documenti e relazioni.

Tutto questo fa parte di un futuro del telefono ormai vicino, a cui il sistema telefonico sarà in grado di partecipare solo con un'adeguata trasformazione elettronica.

Sono cambiamenti necessari che richiedono enormi investimenti e un grande lavoro tecnologico. Per dare anche al tuo telefono la possibilità di pensare al futuro.

Il Telefono. La tua voce

1663 tessere in meno dall'aprile dell'anno scorso

Calano gli iscritti pci

E' colpa del segretario di sezione?

Sulla lavagna del pci i conti non tornano: 43.542 iscritti a metà aprile dell'anno scorso; 41.879 a metà aprile di quest'anno. Il risultato della sottrazione parla chiaro: 1663 tessere in meno. Nella federazione di via Chiesa della Salute assicurano che il calo non è preoccupante: per parlare di flessione bisogna aspettare a settembre quando si conclude il tesseramento, il partito è impegnato a fondo per raggiungere i risultati dell'anno scorso.

Ma il vero problema è un altro: nelle sezioni non si fa più politica come una volta, gli iscritti si lamentano. L'allarme è stato lanciato dal segretario Gianotti con un articolo sull'*Unità:* la gente viene in sezione anche per lamentarsi della pensione che non arriva, o per avere spiegazioni sulla denuncia dei redditi. E dalla sezione che aiuto riceve? Poco o niente. «*Spesso rischiamo di apparire come quelli che stanno dietro le scrivanie*», ha scritto Gianotti.

Dunque la situazione è così grave? Il segretario cittadino Quagliotti non sembra molto preoccupato. «*Il tesseramento va avanti, le difficoltà riguardano solo alcune sezioni in particolare*».

Le fabbriche? «*Siamo indietro alla Fiat-Mirafiori, alla Lancia, là dove c'è una cassa integrazione diffusa*». Perché? «*Molti comunisti sono stati messi in cassa integrazione e non vanno in fabbrica, altri non abitano a Torino e sono difficili da raggiungere*».

Solo per questo, o il tesseramento perde colpi perché la vertenza di ottobre con la Fiat è finita con la sconfitta?

«*Non accetto il giudizio di sconfitta: c'è stata una lunga lotta dove abbiamo commesso degli errori (e lo diciamo), ma alla fine siamo riusciti a respingere i licenziamenti*».

Perché allora gli iscritti calano? «*Ci sono due spiegazioni. Una è di carattere generale: incertezza, sfiducia, il venir meno di certe prospettive di sviluppo economico. L'altra di carattere pratico: c'è una difficoltà di lavoro del partito: spesso i segretari di sezione più giovani non sono in grado di dare una risposta positiva ai problemi della gente*».

Vuol dire i problemi spiccioli? La pensione che non arriva, la pratica da compilare?

«*Direi i rapporti con la gente* — osserva Quagliotti —. *Penso a mia madre, vecchia pensionata, da 40 anni iscritta al pci. Non ha amici, non ha conoscenze: se vuol sapere come funziona l'equo canone o informarsi sulla pensione dove va se non alla sezione del partito? I vecchi segretari comunisti erano molto sensibili a questi problemi*».

E i giovani? «*Non se ne preoccupano*».

Insomma: i quadri più giovani, quelli cresciuti sull'onda del Sessantotto che adesso hanno 25-30 anni, hanno il vizio della loro generazione: sanno leggere gli articoli delle riviste impegnate e recitare le formulette a memoria ma restano imbambolati davanti alla realtà. Non è così?

«*Più o meno. Sotto il profilo culturale questi giovani segretari sono superiori ai vecchi. Se lei venisse a una nostra riunione resterebbe stupito della loro preparazione; dopodiché, se gli chiede che cosa succede sotto casa, loro non glielo sanno dire*».

In una riunione di sezione (lo ha scritto il vostro giornale, *l'Unità*) una donna anziana ha detto di essere riuscita a ottenere dopo 5 anni la pensione di invalidità solo grazie al parroco: né il pci, né l'Inps, né il Comune sono stati in grado di aiutarla. Com'è possibile che il parroco sia il più potente di tutti?

«*E' possibile perché questo Stato, grazie alla dc che lo ha governato per 35 anni, può funzionare solo se c'è l'onorevole o l'amico dell'onorevole che lo sollecita. Per noi è inconcepibile che il pensionato debba ricevere la pensione solo dietro l'interessamento del prete o dell'onorevole. Lo Stato deve funzionare da solo*».

E i vostri onorevoli che fanno? «*Non girano certo da un ufficio all'altro con la borsa piena di pratiche: il clientelismo noi non lo facciamo*».

E allora calano le tessere. «*Non è questione di clientelismo ma di lavoro politico: basterebbe che i segretari di sezione lavorassero meglio*».

Dunque è ora di rimboccarsi le maniche. Il Sessantotto è morto e sepolto, vediamo di seppellire anche i «vizi» rimasti: signori segretari datevi una regolata. Andiamo verso tempi duri. Dalla vertenza Fiat il pci è uscito malconcio, il corteo dei 40 mila e quello slogan («*Novelli fa aprire i cancelli*») hanno anche dato una spallata all'immagine del sindaco. Altro che leggere le riviste impegnate. «*Nelle sezioni, per favore, occupiamoci anche dei problemi della gente*».

Mauro Anselmo

I dc si astengono ma votano i liberali

Cooperative favorite? Dibattito in Consiglio

Bruno Alberton e Sergio Gaiotti, consiglieri comunali democristiani, ieri sera, nella sala rossa di Palazzo Civico hanno parlato «a titolo personale». *Una veste inedita per i lavori del Consiglio, imposta dalla diversa visione rispetto al resto del gruppo democristiano su un delicato argomento amministrativo che, nei giorni scorsi, Stampa Sera aveva riportato: i soggiorni marini per gli anziani e gli handicappati.*

La polemica, suscitata proprio dalle dichiarazioni al giornale fatte da Alberton e Gaiotti, è originata dal fatto che la giunta aveva preparato una proposta di delibera per l'affidamento della gestione del soggiorno, per oltre tremila anziani e un centinaio di handicappati, alle cooperative turistiche Cooptur Emilia Romagna e Cooptur Liguria, vincitrici di un concorso a trattativa privata.

«C'è stato un chiaro atteggiamento di favoritismo, di clientelismo — *hanno ribadito ieri in Consiglio comunale i due dc "a titolo personale"* —. Non per l'appalto, ma per come si è arrivati a dare il via alla gara. I tempi ristretti, infatti, hanno impedito che tutte le organizzazioni turistiche interessate all'operazione potessero inviare le loro offerte. Al notaio Bertani avevamo predetto, tramite lettera raccomandata, chi avrebbe vinto. Era facile profezia».

Bruno Alberton e Sergio Gaiotti hanno incentrato le loro critiche sull'assessore all'assistenza Migliasso. «Lasciamo alla sensibilità del sindaco di rimediare agli errori dell'assessore — *hanno concluso, annunciando la loro astensione sulla delibera* — esplorando tutte le «vie possibili per non danneggiare tutti gli operatori che di fatto non hanno potuto partecipare alla gara».

Ma perché il gruppo dc non ha sostenuto nella sua interezza le critiche dei suoi due consiglieri? Perché la commissione comunale che ha aperto le buste delle cooperative concorrenti è presieduta da un democristiano (Valente), e perché della stessa commissione fanno parte altri due dc (Campologhi e Nardullo). Il gruppo dc avrebbe avuto, in quella sede, tutte le possibilità di bloccare per tempo un appalto avvenuto «in tempi troppo ristretti».

Sergio Gaiotti

Ieri sera dunque, per coerenza, il capogruppo dc Gatti, nel suo intervento, non ha ripercorso la strada tracciata dai due amici di partito, ma ha annunciato l'astensione della dc per come la gestione dell'iniziativa, nel complesso, era stata svolta.

I soggiorni «non devono sembrare un'iniziativa propagandistica della giunta — *ha detto Gatti* — .

Perché servirsi di intermediari come le Cooptur per mandare gli anziani al mare? Non può il Comune direttamente, visto l'alto numero dei partecipanti ai soggiorni, individuare gli alberghi?».

Anche le altre forze politiche hanno assolto la commissione comunale da ogni responsabilità e hanno auspicato tempi «di maggior respiro» per i futuri concorsi.

A conclusione del dibattito il sindaco ha difeso l'operato dell'assessore Migliasso e ha sottolineato come l'attuazione della delibera riguardante il concorso per i soggiorni marini sia prima stata ritardata da rinvii in commissione di consiglieri democristiani e poi da chiarimenti richiesti dal Coreco. Novelli ha concluso dicendo che per il futuro il via alla prassi sarà anticipato di alcuni mesi in maniera che non debbano più verificarsi «inutili polemiche». La delibera, infine, è stata approvata con i voti favorevoli di pci, psi e pli. Astenuti tutti gli altri.

In precedenza il Consiglio aveva discusso il bilancio preventivo '81 dell'Aem. Anche questo approvato a maggioranza.

«Carlino deve lasciare l'incarico»

«Il consigliere provinciale Carlino si deve dimettere dall'incarico. Quel posto l'ha ottenuto con i voti dati al msi, alle recenti elezioni di giugno. Ora che è stato espulso non ha più diritto al seggio». Il segretario provinciale del msi, on. Martinat, chiede ufficialmente all'ex compagno di partito di presentare le dimissioni al presidente dell'assemblea provinciale. «E' per un fatto morale. Carlino sa che quei voti li ha presi perché i nostri elettori hanno votato il simbolo più che la persona».

Ma come mai Carlino vi ha lasciati? «Quando si è dichiarato indipendente — risponde l'on. Martinat — lui era già stato sospeso dall'incarico, per motivi disciplinari. In consiglio provinciale aveva fatto una dichiarazione contro la nostra campagna per lo «stato di guerra» in alcune parti d'Italia e la conseguente restaurazione dei tribunali militari e della pena di morte. Una dichiarazione contro la sua stessa firma apposta sotto la richiesta di far applicare gli articoli relativi. In seguito a quel comportamento scorretto fu prima sospeso e poi espulso dal msi. Ora lasci anche il consiglio provinciale.»

Nuova sede per il quartiere Pozzo Strada

Da ieri la sede del Consiglio di Circoscrizione Pozzo Strada è trasferita da via Viberti 30, a via Monte Ortigara 95, presso il nuovo Centro Civico.

ISTITUTO
OFFIDANI
VIA G. VERDI 25 - TORINO - TELEF. 882.401 - 877.116

Scuola elementare
a tempo pieno

Scuola media
parificata a tempo pieno

Ragionieri
corso parificato

Geometri
corso parificato

PIENO VALORE LEGALE DI STUDI ED ESAMI

Riduzioni ferroviarie - Ritardo servizio militare - Assegni familiari - Borsa di studio - Mensa - Trasporto allievi - Doposcuola - Insegnamento bilingue - Sport.

I DIPLOMATI HANNO LIBERO ACCESSO A TUTTE LE FACOLTA' UNIVERSITARIE

In collaborazione con
Assessorato al Turismo della Regione e Francorosso

Invito gratuito per i lettori di STAMPA SERA

MUSICA E DANZE DELLE SEYCHELLES

Mercoledì 29 aprile, ore 21
TEATRO NUOVO

Gli inviti si ritirano al
Salone La Stampa
o nelle agenzie Francorosso di via Roma

Donando sangue
all'AVIS
potrai dire di aver salvato una vita umana

ASSESSORATI CULTURA DI **REGIONE PIEMONTE**
PROVINCIA E COMUNE DI TORINO
TEATRO REGIO TORINO
ASSOCIAZIONE CORI PIEMONTESI
STAMPA SERA

I CORI PIEMONTESI AL PICCOLO REGIO

GIOVEDI' 30 APRILE - ORE 21

CORO LA BAITA
di Piossasco (To)
Tema:
Amore, tragedia e burla nel canto piemontese
Direttore: **Paolo Mola**

CORALE POLIFONICA SOMMARIVESE
di Sommariva Bosco (Cn)
Tema:
Espressioni profane della polifonia cinquecentesca
Direttore: **Claudio Chiavazza**

Ingresso libero

Un ragazzo di 15 anni ucciso da un'auto in centro a Leinì

Un ragazzo di quindici anni è stato ucciso questa mattina in un incidente stradale avvenuto poco prima delle otto sulla statale di Lombardore, alle porte di Leinì. Il ragazzo, Walter Rosini, che abitava in via Montenegro 10, a pochi passi dal luogo dell'incidente, è stato travolto da una «126» guidata da un'impiegata.

Walter Rosini era figlio di un capo sorvegliante della Cir (l'azienda che aveva rilevato l'ex Singer) e di una etiope. Ricciuto, la pelle color caffelatte, era molto conosciuto a Leinì, e aveva moltissimi amici i quali sono rimasti scolvolti dall'accaduto.

Il ragazzo era appena uscito di casa, questa mattina, quando è arrivato al tragico appuntamento con la morte. La «126» era guidata da Rosa Piscitello, di 22 anni, abitante a Leinì, impiegata a Torino.

La ragazza, probabilmente abbagliata dal sole, non ha assolutamente visto Walter che stava camminando. Sull'asfalto non c'è traccia di frenata, nè prima nè dopo l'urto. La macchina è stata sequestrata, la ragazza denunciata a piede libero.

Terzo dibattito del ciclo «Maternità, viverla oggi». organizzato dalla Commissione Femminile del pci. Avrà luogo mercoledì 29 alle ore 20,30 presso la Sala Antonicelli dell'Unione Culturale, in via Cesare Battisti 4.

Il tema sarà uno di quelli che più hanno impegnato il movimento delle donne negli ultimi anni: **«Femminismo e maternità».** Parteciperanno: Yasmine Ergas, femminista; Laura Grasso, scrittrice; Pia Buzzichelli, pubblicista della «Cittadella d'Analisi»; Marcella Ferrara della redazione di «Donne e politica».

Oggi alle 17 nella sala consiglieri della Provincia di Torino, via Maria Vittoria, 12, si svolgerà una tavola rotonda sul tema: «Le implicazioni istituzionali della politica del territorio».

Introdurrà il dibattito Francesco Rossolillo del Movimento Federalista Europeo.

Segretaria sospettata di aver falsificato i conti

Olivetti: un buco da 200 milioni sottratti dall'impiegata infedele

Quaranta anni. Vive a Ivrea. Questo è quanto si è saputo, per ora, della ex «segretaria modello» dell'Olivetti che avrebbe, secondo fonti non ufficiali, «distratto» circa duecento-duecentocinquanta milioni dalle casse aziendali. Il condizionale è d'obbligo, in quanto nessuna denuncia, per ora, è stata presentata alla magistratura, ai carabinieri o al vicequestore Battegazzorre, dirigente del commissariato di Ps di Ivrea.

La notizia è filtrata, qualche giorno fa, sulle onde di «Radio Ivrea», che l'ha data in forma estremamente dubitativa, senza far nomi, precisando solo che si trattava di una dipendente da venticinque anni in azienda e del tutto insospettabile. Una donna che mai avrebbe riscosso qualcosa in meno dell'approvazione incondizionata dei superiori e dei colleghi. Adesso questa «bomba» è venuta a scuotere la tranquillità degli uffici Olivetti e ad Ivrea non si parla d'altro.

C'è chi dice che il denaro «sparito» sarebbe stato ottenuto falsificando i rimborsi spese e i sospesi di cassa, chi invece parla di conti alterati. Ancora: chi racconta di investimenti immobiliari (case in Valle d'Aosta — dimenticando i prezzi, ovviamente, che con duecento milioni di case se va bene se ne compra una — per mettersi al riparo dall'inflazione) chi invece favoleggia di «colletta» della famiglia dell'impiegata per raccogliere i soldi da restituire all'Olivetti.

I moduli, dove si ritirano e dove si consegnano

Denuncia dei redditi Ecco che cosa fare

E' tempo di dichiarazione dei redditi. E' perciò incominciata la distribuzione gratuita dei modelli per la denuncia:

— i mod. 740 e 750 e relativi intercalari sono in distribuzione presso la Ripartizione X - C.so Vittorio Emanuele 8

— i mod. 770 e relativi intercalari presso il 1° Ufficio Distrettuale Imposte Dirette, corso Bolzano 30

— i mod. 760 completi e i mod. 770 bis presso il 2° Ufficio Imposte Dirette, via Roma 305.

* *

Presentazione delle dichiarazioni mod. 770
Periodo di presentazione: sino a domani

Modalità: — Per mezzo del servizio postale, con raccomandata senza ricevuta di ritorno, indirizzata esclusivamente ai competenti Uffici Distrettuali, usando l'apposita busta.

— Con consegna al Comune, presso la Rip. X — Imposte e Tasse — corso Vittorio Emanuele — in busta aperta.

— oggi dalle ore 8,30 alle ore 19.

— domani dalle ore 8,30 alle ore 20.

IMPORTANTE: domani, termine ultimo della presentazione del mod. 770, la Sezione dei Vigili urbani del Palazzo Civico — via Milano 1 — resterà aperta dalle ore 20 alle ore 24

* *

Presentazione delle dichiarazioni Mod. 101 — mod. 740 — mod. 750.

Periodo di presentazione: dal 4 maggio al 1° giugno 1981.

Modalità: — per mezzo del servizio postale, con raccomandata senza ricevuta di ritorno, indirizzata esclusivamente ai competenti Uffici Distrettuali, usando l'apposita busta.

— Con consegna diretta al Comune, presso la Rip. X — Imposte e Tasse — corso Vittorio Emanuele 8, IN APPOSITA BUSTA MINISTERIALE APERTA (fatta eccezione per i mod. 101).

— dal giorno 4 al giorno 16 maggio 1981, dalle ore 8,30 alle ore 17 (sabato escluso).

— dal giorno 18 al giorno 30 maggio 1981, dalle ore 8,30 alle ore 19 (sabato incluso).

— il giorno 1° giugno 1981, dalle ore 8,30 alle ore 20.

* *

I Mod. 101 e 740.

I Mod. 740 vanno consegnati nell'apposita busta ministeriale aperta presso le sedi dei quartieri.

— dal giorno 4 al giorno 15 maggio 1981, dalle ore 8,30 alle ore 17 (sabato escluso).

— dal giorno 18 al giorno 23 maggio 1981, dalle ore 8,30 alle ore 18 (sabato incluso).

— dal giorno 25 al giorno 30 maggio 1981, dalle ore 8,30 alle ore 19 (sabato incluso).

— il giorno 1° giugno 1981, dalle ore 8,30 alle ore 19.

IMPORTANTE: il 1° giugno 1981, termine ultimo della presentazione delle dichiarazioni, la sezione dei Vigili Urbani del Palazzo Civico, via Milano 1, resterà aperta dalle ore 20 alle ore 24.

Dal 4 maggio 1981, entrerà altresì in funzione un SERVIZIO INFORMAZIONI, che sarà a disposizione dei cittadini.

— presso la Ripartizione X — Imposte e Tasse — corso Vittorio Emanuele 8, dalle ore 9 alle ore 12 nei giorni previsti per il ritiro delle dichiarazioni.

— presso il 1° Ufficio Distrettuale delle Imposte Dirette, corso Bolzano 30, dalle ore 9 alle ore 12 — sabato compreso (piano terzo — stanza 314).

La civica Amministrazione invita vivamente i cittadini interessati a non attendere gli ultimi giorni e ad effettuare la consegna delle dichiarazioni nei punti di ritiro più prossimi alle loro sedi.

Otto denunce contro un parroco

Otto denunce sono state presentate da esponenti del *Fuori!* (il movimento di liberazione delle lesbiche e degli omosessuali) alla procura della Repubblica, per «*diffamazione*» contro don Trombotto, parroco di Torre Pellice. Il sacerdote, in occasione del convegno mondiale dei gay che si svolse dal 17 al 20 aprile scorso nel paese, dichiarò in un'intervista a *Stampa Sera* che gli omosessuali «*sono persone malate, cresciute con una cattiva educazione, da aiutare*».

Queste affermazioni sono state giudicate dai denuncianti «*lesive, in considerazione dell'arbitrarietà delle stesse, ugualmente lesive della dignità e delle possibilità di esplicazione sociale, umana ed economica*».

«*Altre denunce sullo stesso tema, contro il sacerdote* — ha detto Angelo Pezzana, del *Fuori! — sono state presentate a Bergamo, Roma e Palermo.*

SIMMENTHAL comunica il primo elenco di vincitori del concorso "CERCA IL TESORO"

Bellotti Elena, Milano — Soletti Ivan, Bergamo — Gallone Delfina, Torino — Allebrando Santo, Milano — Covelli Mario, Como — Magni Cesare, Milano — Calderaro Enzo, Milano — Di Marino Oreste, Milano — Cittano Estella, Como — Stefanina Gianlaura, Brescia — Vittura Corinna, Milano — Fossati Fausta, Parabiago — Mazzini Mirta, Bologna — Villa Enrica, Milano — Battistello Adalgisa, Milano — Polito Giovanna, Milano — Abate Giuseppe, Verona — Morari Manuccia, Milano — Terragni Carla, Milano — Basso Romano, Milano — Peraboni Rosa, Milano — Conti Angelo, Pavia — Gulino Pippo, Busto Arsizio — Landini Tito, Milano — Vitali Roberto, Piacenza — Righi Franca, Milano — Bonora Giorgio, Milano — Militello Franca, Milano — Turrazzini Carmela, Verona — Giaglio Maria Pia, Milano — Fiocchi Maria, Milano — Pagbaro Rosalba, Milano — Pagano Alberto, Milano — Casellato Carmen, Milano — Barison Rina, Milano — Danesi Tiziana, Milano — Allegra Giuseppe, Milano — Bertarelli Ornella, Novara — Cirillo Antonio, Milano — Brocchieri Giorgio, Cremona — Mezzavilla Leonida, Bologna — Stivanello Renata, Padova — Martino Teresa, Roma — Pietralunga Bruna, Roma — Bettini Piergiorgio, Milano — Magni Carla, Roma — Previtali Angelo, Bergamo — Petratto Giovanni, Desio — Beretta Fabio, Milano — Ghezzi Vittorio, Como — Perricone Maria, Lecco — Guaschino Adriana, Casale Monferrato — Vaghi Bianca, Como — Santoro Lucia, Pavia — Canedi Lina, Milano — Locatelli Virginia, Milano — Savasta Cosimo, Milano — Pietrasanti Livia, Roma — Poselti Daniela, Milano — Orsini Silvana, Mariano Comense — Cribiù Carla, Legnano — Milano Attilia, Melegnano — Tresoldi Antonio, Milano — Tullio Mariella, Milano — Ponti Claretta, Milano — Pracucci Alessandra, Milano — Sabba Angelo, Bari — Milani Fulvio, Milano — Lava Nuccia, Pavia — Marinangeli Alfreda, Milano — Albertini Mario, Bologna — Corti Tullia, Lecco — Ascari Nelli, Bologna — Robbiati Marina, Milano — Rossi Emilia, Como — Ciaccia Francesco, Roma — Gambalesa Maria, Roma — Rogante Tiziana, Roma — Gobbi Jolanda, Roma — Di Giuseppe Francesca, Roma — Finamore Clara, Roma — Di Russo Antonio, Roma — Narducci Marina, Roma — Berta Aldo, Bergamo — Nacchia Maria, Milano — De Cleva Bruno, Trieste — Pinzarrone Massimo, Roma — Barcellona Ottavia, Roma — Regonini Pietro, Varese — Gatti Mario, Genova — Vattero Marina, Genova — Righi Lidia, Milano — Lupi Luciana, Roma — Meo Pina, Roma — Salvon Mario, Rovigo — Onida Salvatore, Sassari — Cecconello Diana, Padova — Cereda Vittorio, Como — De Giorgi Giuseppe, Lecca — Giusti Giuliana, Pistoia — Maltiolo Gabriella, Verona — Pironi Luigi, Roma — Biagini Loris, Bologna — Tagliavini Iride, Milano — Campisi Gino Antonio, Milano — Leporato Pietro, Cosenza — Lucchi Mario, Crema — Padovese Lidia, Milano — Santoro Gemma, Parma — Vincenti M. Vittoria, Roma — Moscatelli Isolina, Magenta — Fasoli Maria Pia, Verona — Marchionni Anna Maria, Roma — Fiscelli Anna, Bari — Sani Giovanni, Grosseto — Carnicella Filomena, Bari — Cleva Daniela, Trieste — D'Urso Bernardina, Roma — Luciani Pietro, Treviso — Benotollo Giuseppina, Padova — Conti Luigi, Milano — Puddu Rita, Milano — Calò Isabella, Bari — Ripoli Michele, Milano — Zorzi Marisa, Verona — Secco Fiorenza, Torino — Parrinello Arcangelo, Caltanissetta — Di Domenico Alfonso, Reggio Emilia — Martinetto Edda, Legnano — Nanni Gaetano, Novara — Sediani Marco, Perugia — Bassotti Bruno, Milano — Domenico Manuela, Savona — Caputo Giuseppe, Foggia — Marconi Valentina, Ancona — Brigo Luigi, Genova — Balamonte Francesca, Palermo — Bianchi Giovanni, Canto — Russo Calogero, Agrigento — Gazzola Giuseppina, Milano — Fumagalli Angelo, Milano — Tomiolo Franca, Milano — Accorsi Elvirella, Rovigo — Raganato Vito, Lecce — Romero Pasqualino, Campobasso — Dominici Marisa, Perugia — Ute Lukas, Perugia — Pirozzi Anna, Napoli — Monari Giovanna, Bologna — Martano Giusy, Savona — Ronco Claudio, Savona — Altanasio Lucia, Cosenza — Modaschi Renato, Bergamo

... e con "CERCA IL TESORO" si possono ancora vincere milioni e milioni in gettoni d'oro.

AUT. MIN. ECONO.

INFORMITALIA — ISTITUTO NAZIONALE INFORMAZIONI
Controlli, indagini, infedeltà

Esito assicurato. Torino - C.so Vittorio Emanuele 107 - Tel.511.024 - 538.682

ARREDATI SUBITO!
CONTRO IL CARO VITA
CONTRO IL CARO MOBILI
la risposta è
SUPERMEC DEL MOBILE

ESEMPIO N°2
CAMERA MATRIMONIALE MOD.81
versione noce o palissandro L.1.325.000

ARREDATI SUBITO!
con SUPERMEC DEL MOBILE puoi
TORINO - C.so Potenza, 166 - Via Lanino, 9
RIVOLI - Str. Avigliana, Km. 17 (Rosta)

Venti di loro hanno un nuovo incarico nel Comitato centrale

«Stanchi morti» e pieni di lavoro da fare arrivano i socialisti da Palermo a Torino

I delegati piemontesi socialisti sono rientrati da Palermo «*stanchi morti*». «*Non abbiamo visto il letto per due notti*» hanno affermato ai compagni di partito prima di riferire sui retroscena dei lavori del Congresso nazionale. Ed ora si recupera.

Venti, in particolare, sono tornati a casa con un nuovo incarico, quello di far parte del comitato centrale del partito. Nelle prossime settimane dovranno riunirsi con gli altri membri regionali per eleggere la direzione del psi, rivedere lo statuto del partito e svolgere la linea politica così come è emersa dal congresso di Palermo.

Anche per la designazione dei piemontesi nel comitato centrale socialista si è seguita la prassi delle percentuali. La maggioranza è craxiana. Quattordici membri scelti tra uomini dei gruppi La Ganga (8), Coda-Salerno (4), Enrietti (2), oltre all'on. Magnani Noya. Alla sinistra lombardiana sono andati i restanti cinque posti. Ai «20», infine, si devono aggiungere altri tre piemontesi che fanno parte del comitato centrale per diritto, sono i riformisti Giolitti e Vittorelli e per la sinistra Jacometti.

Alcuni esponenti socialisti della nostra regione hanno dichiarato a Stampa Sera le loro impressioni sui risultati del congresso nazionale e su quelle che potranno essere le conseguenze in campo locale, soprattutto rispetto a nuovi programmi amministrativi e a eventuali allargamenti di giunta verso altre forze laiche democratiche.

Ezio Enrietti: «Craxi è il capo giusto del psi»

Ezio Enrietti

Ezio Enrietti, presidente della giunta regionale, è il leader della terza componente riformista (le altre due sono quelle di La Ganga e di Coda-Salerno). Vive un momento difficile all'interno del partito piemontese, alcuni compagni della sua corrente hanno cercato asilo altrove, ma chiunque lo conosca da tempo assicura che si riprenderà.

Un giudizio sul congresso. «*Grande* — afferma Enrietti —. *Uno dei migliori del nostro partito. Bettino Craxi si è confermato quel leader di cui il psi sentiva di avere bisogno. L'area riformista è più forte di quanto dicano gli stessi numeri in percentuale*».

La sua giunta è al centro dell'attenzione politica piemontese, e, forse, nazionale. Il post-congresso porterà conseguenze? «*Sono d'accordo con quanto ha stabilito, secondo la relazione del segretario Craxi, il congresso nazionale: conferma delle giunte democratiche e di sinistra dove vi è stato il consenso elettorale e popolare*».

Favorevole ad allargamenti? «*Più delle parole valgono i fatti. Sono stato eletto presidente con 33 voti favorevoli e due astensioni. Le astensioni erano del pri*». Una risposta che implicitamente fa intuire un «sì» per l'ingresso in maggioranza dei repubblicani.

La Ganga: «Dialogare con le forze laiche»

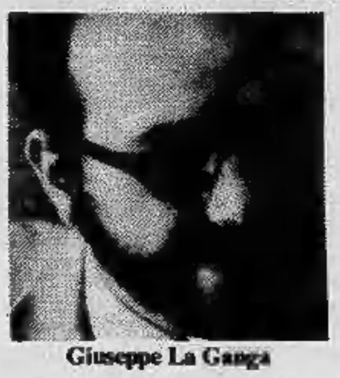

Giuseppe La Ganga

Giuseppe La Ganga, deputato dal '79, sarà riconfermato nella direzione del psi. E' il leader della più forte componente riformista piemontese. Chiaro che per uno degli «alfieri» di Craxi il congresso nazionale è stato «positivo sotto tutti gli aspetti». «Anche la minoranza — *dice l'on. La Ganga* —, nonostante la controversia finale per l'elezione diretta del segretario nazionale, ha dimostrato di avere un'opposizione meno radicale rispetto a quanto i giornali han voluto far credere. L'elezione di Craxi da parte dell'assemblea dei delegati è stata una conseguenza naturale dei discorsi di modifica e di riforme che il partito porta avanti. E' anche un segno di maggior stabilità all'interno del psi».

Rispetto alle giunte locali l'on. La Ganga sottolinea che al congresso di Palermo c'è stata una conferma di indirizzo. «Non si escluderà il pci, si cercherà — *afferma* — un dialogo più continuo con le forze laiche democratiche; per ora solo in poche circostanze si è collaborato. Approfondiremo il rapporto con il pri e anche con il pli, che in Piemonte si dimostra abbastanza aperto».

Ci saranno prossimi allargamenti di giunta in Regione? L'on. La Ganga dice che prima bisogna trovare l'intesa sui programmi, ma lascia intuire che qualcosa potrà accadere verificando il lavoro svolto dalla giunta. «A distanza di un anno — *sostiene* — dovremo fare un bilancio e tirare le somme».

Moretti: «Non chiara la scelta politica»

Michele Moretti

Michele Moretti, assessore regionale, è un esponente «in vista» della sinistra socialista del Piemonte. Definisce il congresso di Palermo positivo per il dibattito, non così per la scelta politica. «*Non è chiara* — afferma —. *Quando si parla di governabilità bisogna proporre contenuti, soluzioni concrete alle crisi*». Critica la posizione di Craxi verso il pci: «*E' un errore non coinvolgerlo perché è un partito che ha saldi legami con la classe operaia*».

Sul voto diretto per eleggere Craxi? «*Contrario* — risponde —. *Non lo si era discusso in assemblee sezionali. Non si chiede la riforma dello statuto perché si ha il 70 per cento dei voti*».

All'interno del partito piemontese, ora, quale posizione ricoprirete? «*A livello provinciale i riformisti* — afferma Moretti — *hanno già fatto maggioranza. Per il regionale vedremo come si svilupperà il dibattito, poi decideremo se andare verso una gestione unitaria*».

Per la giunta piemontese si parla di mutamenti. «*Non siamo contrari a un'eventuale apertura al pri, meno favorevoli a quella verso il pli, comunque tutto deve essere impostato attraverso un dialogo con il pci. Il nostro obiettivo è quello di conservare le giunte di sinistra. La verifica del lavoro svolto dal governo piemontese non rappresenta un problema, ogni lavoro va sempre verificato*».

Tessore: «Importante la presenza delle donne»

Elda Tessore

Elda Tessore, consigliere comunale, riformista, è una delle sei donne piemontesi entrate a far parte del nuovo comitato centrale. «E' un dato importante all'interno del nostro partito — *afferma* —. Siamo la regione con la maggior presenza femminile nel massimo organo del psi, Magnani Noya, Prest, Cernetti, Musso, Calligaris e io siamo state elette anche tenendo conto della nostra rappresentanza federativa; per lo più, infatti, proveniamo da diverse province».

Iscritte da otto anni al partito, Elda Tessore sottolinea l'importanza del recente congresso nazionale. «Il psi è stato al centro dell'attenzione del Paese. Il dibattito è stato qualificato, si è raggiunta un'obiettiva globale convergenza sui principali argomenti. C'è stato un utile confronto, ma alla fine Craxi ha saputo rispondere a tutte le osservazioni, interne ed esterne al partito».

Commenta positivamente il fatto che Craxi sia stato eletto dai delegati. «Per partire su un progetto di trasformazione il psi doveva dimostrare di essere governabile. L'elezione diretta del segretario è stata una dimostrazione di stabilità, non di forza».

Nuove indicazioni per le giunte? «La riconferma di favorire il colloquio con i partiti laici minori. Bisogna portare tutte le forze democratiche su un dibattito costruttivo».

Luciano Borghesan

Daffara: «Nessuna modifica per ora nei governi locali»

Gianni Daffara è da poche settimane il nuovo segretario provinciale di Torino. Socialista riformista, del gruppo Coda-Salerno. Anche da lui elogi incondizionati a Craxi. «*La sua relazione ha aperto un valido confronto, eludendo il rischio che si facesse un congresso piatto dopo la larga maggioranza configuratasi in suo favore nelle assise regionali. Ora riprenderemo i risultati emersi a Palermo in una seduta aperta del nostro direttivo provinciale*».

«*L'elezione diretta del segretario nazionale serve a garantire stabilità e governabilità nel nostro partito*».

Il segretario provinciale Daffara sottolinea lo sforzo all'interno del partito di unire le aree riformiste. «*I nomi dei membri piemontesi nel nuovo comitato centrale vanno letti in questo senso, non visti sotto l'aspetto delle percentuali*».

Discorso giunte: «*Non ci saranno modifiche per gli attuali governi locali* — precisa Daffara —. *Dal congresso non sono emerse indicazioni diverse. Per la Regione si parla della possibilità di allargare la giunta a forze laiche e democratiche, ma questa non è una novità: è una scelta politica che non contraddice quanto abbiamo sempre sostenuto*».

Ma ci sarà? «*Può avvenire nel momento di una verifica del programma svolto dalla giunta, ma alla base ci deve essere sempre un programma concordato tra tutte le forze*».

Sul Bollettino Ufficiale della Regione Piemonte n. 17 del 29-4-1981 viene pubblicata la deliberazione n. 108/CR2906 del Consiglio della Regione Piemonte che fissa i criteri, le priorità e le modalità per l'

erogazione di contributi per la realizzazione di impianti di trattamento delle acque provenienti dai cicli di lavorazione degli insediamenti produttivi

in attuazione dell'art. 20 della legge 319/76, dell'art. 5 della legge 650/79 e della legge regionale n. 4/81.

- le domande dovranno essere presentate entro 60 giorni dalla data di pubblicazione della deliberazione consiliare sul Bollettino Ufficiale della Regione Piemonte e cioè entro il 28-6-1981;
- le domande e la relazione informativa dovranno essere redatte secondo gli schemi previsti negli allegati alla deliberazione consiliare;
- la compilazione della domanda e della relazione informativa presuppone una esatta conoscenza delle leggi 319/76 e 650/79 nonché della legge regionale n. 4/81 e della deliberazione consiliare n. 108/CR2906;
- la documentazione comprovante l'avvenuta realizzazione della spesa e degli impianti relativi ai contributi concessi, nonché la verifica del funzionamento dovrà essere prodotta solo dopo l'eventuale assegnazione del finanziamento;
- per eventuali chiarimenti gli interessati potranno telefonare tutti i giorni dalle ore 9 alle 12 alla

Regione Piemonte
Assessorato per l'Ambiente e l'Energia
Servizio scarichi industriali
P.za Castello 153 - Torino
Tel. 57171 Interni 2334 e 2335

ASSESSORATO PER L'AMBIENTE E L'ENERGIA
REGIONE PIEMONTE

Dimostrazione: passate su una strada conosciuta e poi provate a ripassarci al volante della Citroën GSA. La strada ha cambiato faccia?

No. Il fatto è che viaggiate sulla Citroën GSA, l'automobile nata sotto il segno del comfort e della sicurezza.

Esame: tenuta di strada perfetta, grazie al sistema di sospensioni idropneumatiche – garantite 2 anni – formidabile punto di forza della Citroën; di fronte agli ostacoli più seri potete sollevare l'auto fino a 30 cm dal suolo, toccando una leva.

Prestazioni: brillanti. Tanto che il viaggio diventa buon viaggio: motore 1300 cc., pronto, raffreddato ad aria; velocità massima 160 Km/h; quinta marcia per consumi minori su lunghe percorrenze (8,2 litri ogni 100 Km a 120 Km/h); comandi concentrati in due pratici satelliti a portata di mano dal volante; freni a disco dosati automaticamente in base al peso; equipaggiamento completo e alto grado di rifinitura.

Segni di riconoscimento: la Citroën GSA è disponibile nelle versioni Special, Club, Pallas, X3 e Break Club.

Adesso passate dal vostro concessionario Citroën chiedendo della GSA: la vostra prima mossa per passare sulla buona strada.

CITROËN GSA

Venite sulla buona strada.

A partire da L. 5.508.000 IVA e immatricolazione escluse nella versione Special da 1130 cc.

ECONOMICI

La tariffa è di L. 1650 la riga. Rubrica 6: operai/impiegati L. 900, tecnici L. 1050, dirigenti L. 1350. Rubrica 9 e 11 (domanda) L. 900. Avvisi urgenti data fissa o neretti: il doppio. Neretti urgenti, data fissa o urgentissimi il triplo.

In tema di offerte di impiego o lavoro, l'editore ricorda che la legge 9.12.1977 n° 903 vieta discriminazioni sul sesso e l'inserzionista è impegnato a rispettare tale legge.

2 Affari e capitali

A.A.A. PRESTITITELEFONO a tutti
FIDAUTO
basta telefonare e portare il libretto di circolazione della Vostra auto o atto di proprietà della Vostra casa, per ottenere un prestito immediato
FIDAUTO
p. Statuto 24, telefoni 472.160 - 472.161.

CONCEDIAMO con rapidità e serietà prestiti ad ogni categoria. Orario continuato. Finanziaria Commerciale, corso Galileo Ferraris 146, tel. 594.716.

FINANZIAMENTI industriali a tassi agevolati, ipotecari, fiduciari, cessioni 5° serietà tassi competitivi. Fipat, via Garibaldi 33, tel. 518.290 - 538.422.

PICCOLI prestiti immediati. Telefonio 506.386 506.398.

PRIVATAMENTE ed in poche ore prestiti a tutti senza garanzie e ipotecari. Vicendo visita a domicilio. Tel. 596.212.

3 Aziende, negozi

A. CEDERE negozi e aziende è difficile. Per le cose difficili occorrono gli specialisti. Noi lo siamo! Labeo 746.222.

A. SALVOLDI B cede vero affare in Borgo San Paolo boutique donna bimbi, clientela signorile, ottimo incasso. Telefonare 650.2196.

A. SALVOLDI C cede zona Crocetta supermarket 150 mq incasso 800 mila al dì dimostrabili. L. 73 milioni 500 mila. Telefonare 650.2196.

A. SALVOLDI D cede zona Nizza avviato studio fotografico attrezzato incasso 2 milioni mensili. L. 7 milioni 500 mila. Telefonare 650.2196.

A. SALVOLDI E cede in Grugliasco avviatissima macelleria posizione angolare forte reddito, attrezzatissima. Telefonare 650.2196.

A. SALVOLDI F cede via Garibaldi avviatissima profumeria 3 vetrine, ottimo incasso. L. 75 milioni. Telefonare 650.2196.

A. SALVOLDI G cede zona Nizza casa del formaggio, incasso L. 800 mila al giorno dimostrabili. L. 48 milioni. Telefonare 650.2196.

ABAMEC 535.000 bar super ristorante con discoteca 2 cintura Torino, alloggio annesso, buon incasso, adatto nucleo famigliare cede 100 milioni più fondi.

AFFARE simoria Barriera Milano cedo motivi famigliari L. 12 milioni. Telefonare 837.149 - 411.1837.

BAR prestigioso superalcolico adiacenze via Roma chiusura serale e domenicale, ottimo reddito. Pistone, telefonare 500.012.

BAR super orario ridotto incasso rilevante cediamo 120 milioni Studio Sassi via Garibaldi 5.

BAR superalcolico adiacenze Regio Parco annesso alloggio, ottimo arredamento, reddito incrementabile, facilitazioni. Pistone, telefonare 500.012.

BAR zona Madonna di Campagna, incasso 130 mila giornaliere incrementabili, facilitazioni. Pistone, telefono 500.012.

BOUTIQUE
privato cede zona corso Regina tabelle 9/14 mq. 100 arredamento nuovissimo giro 70 milioni annui L. 25 milioni trattabili. Tel. 748.626.

CAFFE' bar super frazione Chivasso attrezzature nuove cediamo 21 milioni 500 mila Studio Sassi via Garibaldi 5.

CEDESI Caccine Vica inviata profumeria con migliori marche, arredamento moderno. Telefonare 329.64.25 ore ufficio.

CEDO attività abbigliamento tabelle IX X XIV locale 125 mq zona Vanchiglia. Tel. 837.149 411.1837.

CEDO avviatissimo panificio zona Madonna Campagna attrezzatura completa per panificazione nuova, con alloggio. 512.870.

CEDO causa anzianità redditizia officina meccanica costruzione pompe iniez cilindretti fatturato 280 milioni. Tel. 264.043.

CEDO causa trasferimento corso Giulio Cesare negozio angolare articoli sportivi 10 vetrine forte passaggio. Tab. 9 - 10 - 11 - 14 con alloggio fondi vivi compresi, massime dilazioni. Italcase. Telefonare 512.870.

CEDO zona centrale Porta Nuova negozio articoli in pelle locali mq 85 circa tab. 11 - 13 - 14 forte giro affari. 512.870.

CEDO zona Parella su corso chiosco bar gelati rivendita meloni e angurie. Tab. 1 - 6. L. 19 milioni. Italcase. 512.870.

DITTA artigiana di lavorazione materie plastiche su campo europeo facile conduzione cedesi mite richiesta. Tel. 760.132.

EUROCESSIONI
tel. 0184 72.672 cede vicinanze Torino meraviglioso parco con hotel, ristorante discoteca. Alto reddito documentabile, incrementabile. Notevoli possibilità di sviluppo, volendo trattasi anche proprietà immobiliare, prezzo interessante. Agevolazioni di pagamento, trattative in sede Sanremo, via Gioberti 30.

EUROCESSIONI tel. 0184 72.672 commercio ingrosso e dettaglio bevande varie e superalcolici cedesi nel Vercellese. Ottima clientela, possibile cessione capannone nuova costruzione più ufficio.

EUROCESSIONI tel. 0184 72672 parrucchiere uomo prima categoria, 3 posti lavoro, arredamento lusso, primaria clientela cede in Novara.

EUROCESSIONI tel. 0184 72.672 cede in Torino zona Parella, pettinatrice, 4 posti lavoro, più cabina d'estetica.

FRANA cede boutique centralissima elegante incasso 100 milioni clientela e articoli scelti. Facilitazioni. Tel. 511.090.

FRANA cede ferramenta utensileria angolare 5 vetrine vasti locali forti utili dimostrabili facilitazioni. Tel. 511.090.

FRANA cede zona S. Donato attrezzata tipografia incasso 80 milioni alto utile richiesta 72 milioni dilazioni. Tel. 511.090.

NEGOZIO elettrodomestici radio-tv pensatissimo, giro d'affari 500 milioni annui, cede avviamento L. 60 milioni più attrezzature e giacenze. Scrivere: «Pubblicitas 87 — 10100 Torino».

PENSIONE Bibbona sul mare 14 camere ristorante 1500 mq terreno indipendente, ottimo arredamento. Pistone, tel. 500.012 - 050 502.380.

PRIMIZIA frutta verdura zona centrale incasso 600 mila giornaliere cedo anticipando 10 milioni anche eventuale gerenza. Tel. 537.213 - 517.280.

SAIR 445.588 cede cervese acconciatura per signora forte incasso dimostrabile pagamento dilazionabile.

SAIR 445.586 vende pensione centrale con licenza super alcolici 21 posti letto affitto mite dilazioni di pagamento.

4 Terreni

A. L. 1000 mq vendesi terreno a Sant'Antioco (Sardegna) zona incantevole agevolazioni di pagamento. Rea immobili vende, tel. 512.923.

GABETTI 011 5767 Divisione Agricola vende Asigliano tenuta agricola 90 mila mq di terreno a vigneto e seminativo, con fabbricato in eccezionale esposizione.

1.500.000
pagamento in 6 mesi 500 mq terreno cintura Torino Rea immobili vende, tel. 512.923.

5 Locali e negozi

domande

A. AFFITTARE o vendere locali industriali è difficile. Per le cose difficili occorrono gli specialisti. Noi lo siamo! Labeo 746.222.

IMMOBILIARE esamina acquista e cura la vendita di capannoni rustici ville alloggi liberi ed occupati massimo realizzo e rapida trattativa. Tel. 857.837.

offerte

A.F.M. libero Caccine Vica muri supermercato con o senza attrezzature più uffici magazzino montacarico mq 650. Mutuo e permute tel. 516235 535517.

A. SERMI vende piazza Stampalia magazzino con uffici 170 mq coperti più cortile recintato ad uso esclusivo. Tel. 519.801.

A. SERMI vende libero parco Europa via Guidobono box auto al piano interrato. Telefonare 519.801.

AFFITTASI a referenziati capannone industriale cintura Torino Nord mq 500 - 600 - 1000. Amministrazione Baldi, tel. 502.518.

BOX auto in zona Campidoglio (via Paravia) Sefim vende. Tel. 487.741.

BOX auto vendesi via Foligno. Ampie facilitazioni di pagamento per informazioni Immobiliaretoro 549761 553204.

BOX e magazzini centralissimi. Minimo contanti e facilitazioni di pagamento. Immobiliaretoro 549761 553204.

CAPANNONE industriale in finizione vendesi fronte S.S. 23 Torino-Pinerolo 1600 mq coperti terreno 8000 mq. Tel. (0121) 77.354.

CAPANNONE industriale mq 6000 nuova costruzione uffici prestigiosi ampi piazzali esterni impianto termico affittasi in Casale Monferrato. Amministrazione Baldi. Tel. 503.635.

CAPANNONI fitto Mappano L. 2 mila Torino L. 2500 vendo S. Mauro mq. 750 L. 360 mila Beinasco L. 350 mila. Tel. 204.132-288.755.

CEDO ufficio immobiliare in Moncalieri compresi muri e arredamento. Telefonare 606.4220.

CENTROCASA 513831 via Pianezza box auto piano cortile, possibilità abbinamenti 6 milioni caduno, dilazioni pagamento.

CORSO Marconi angolo via Principe Tommaso 37 libero subito magazzino adatto laboratorio artigianale 2-3 auto 10 milioni contanti, 20 milioni mutuo dilazioni. Fiduciaria Immobiliare 556956.

CROCETTA adiacente corso G. Ferraris vendiamo garage libero, spaziosissimo adatto posto auto o magazzino. Mutuo sino al 50%. Gadim, tel. 517.586.

FURIATTO 540.909 affitta complesso commerciale industriale adiacenze corso Grosseto mq 1700 con uffici ampio cortile.

FURIATTO 540.909 affitta in Moncalieri vicinanze lite stabilimento nuova costruzione lotti da mq. 700-1400 e 2100.

FURIATTO 544.586 affitta ufficio corso Dante adiacenze via Nizza in stabile signorile 4 vani mq. 85 piano primo.

GABETTI 011 5767 Divisione Immobili industriali affitta fronte statale per Chivasso, 18 km da Torino, fabbricato indipendente adatto esposizione magazzino di mq 900 ca. con piazzale asfaltato.

GABETTI 5767 vende San Donato via Cappellina negozio angolare con 4 luci retro 160 mq doppie cantine.

GEDIM vende libero centralissimo via Mercantini adiacente piazza Solferino in stabile recente altamente signorile, locali ad uso ufficio e/o esposizione di mq 290 circa più seminterrato di mq 540 circa. Box per 3 auto, passo carrale. Per informazioni telefonare 517.566.

IFIM
muri negozio (gastronomia) presso Gran Madre L. 35 milioni dilazionabili ottimo investimento. Telefonare 515.582.

IFIM
occupati in largo Sempione muri negozi con retro abitabile buon reddito ottimo investimento. Telefonare 515.582.

IFIM vende via Belfiore angolo via Baretti muri negozi varie dimensioni da L. 23 milioni. Telefonare 511.382 - 537.086.

LIBERO centrale adatto uso ufficio adiacente corso Marconi, 7 camere box auto e posto auto doppi ingressi doppi servizi. Stabile signorile con riscaldamento centrale ascensore. Fiduciaria Immobiliare 556956.

LIBERO centralissimo magazzino su due piani. Ampie facilitazioni di pagamento Immobiliaretoro 549761 553204.

LIBERO via G. Reni magazzino di 200 mq ca. minimo contanti e dilazioni. Immobiliaretoro 549761 553204.

LOCALE seminterrato luminoso 200 mq zona Crocetta adatto deposito ufficio affittasi. Telefonare 535.801.

SARDEGNA Palau P. Faro Immobilsarda vende negozi in complesso sul mare (pizzeria gioielleria boutique nautica eccetera). Telefonare 0789 74.500.

VIA Foligno vendesi negozio più box auto. Ampie facilitazioni di pagamento. Per informazioni Immobiliaretoro 549761.

7 Offerte lavoro e impiego

operai, autisti, fattorini

A.A.A.A. A cercansi ragazzi/e 750 mila mensili lavoro organizzato. Presentarsi: via Montebello 4/F (traversa via Po).

A.A.A.A. A ragazzi/e offresi 700 mila mensili semplice lavoro. Presentarsi: via Baretti 9/D (traversa via Nizza).

A.A.A. ASSUMIAMO per facile lavoro organizzato ragazzi e ragazze ottima remunerazione per informazioni via Belfiore 49.

A.A. ASSUMIAMO ragazzi e ragazze per facile lavoro continuativo 850 mila mensili più percentuale. Via P. Tommaso 14 bis.

AZIENDA costruzione attrezzature e macchine cerca rettificatore 4°-5° livello per lapidello tangenziale e alesatrice via Randaccio. Tel. 290.292.

IMPORTANTE industria metalmeccanica zona Francia cerca fresatore stampista 5° livello. Tel. 411.1703.

impiegati

AGENZIA immobiliare cerca personale con titolo di studio, max 45 anni. Buona remunerazione. Telefonare 441.561.

CASAMERCATO ricerca per segreteria servizio acquisti abili telefoniste con precedenti esperienze nel settore e spiccate predisposizioni ai contatti umani. Tel. 650.3605.

CASAMERCATO ricerca con specifiche esperienze per proprio servizio acquisizioni dinamici ambiziosi cui affidare posizione funzionario acquisti. Offresi inquadramento di legge, fisso, provvigioni, incentivi, rimborso spese auto. Concrete possibilità carriera, tel. 6503605.

SOCIETA' immobiliare cerca personale per facile lavoro astamo anche part time. Telefonare 9/12 al 596.475.

15 Autovetture

A.A.A.A.A.A.A. AUTOFRANCIA Concessionaria Fiat, consegna 48 ore (escluso diesel), permuta vantaggiosa, minimo anticipo, rateazioni fino a 36 mesi senza cambiali, cessioni, leasing, modernissimo centro assistenziale. Cordialmente vi aspettiamo all'Autofrancia, corso Francia 341 (sabato aperto tutto il giorno).

A.A.A.A.A. SELAUTO Fiat nuove consegna 48 ore rateazioni Sava 30 mesi superoccasioni revisionate con garanzia 12 mesi con tagliando: 500, 126, 127, 128, Ritmo, 131, 132, A112, Dyane 6, R4, R5, R6, Alfasud, Citroën GS, Panda, vetture diesel eccetera, lunghe rateazioni con minimo anticipo. Selauto venditore autorizzato Fiat, corso Trapani 116.

A.A.A.A. AUTOFRANCIA centro autoccasioni con garanzia 12 mesi permute vantaggiose lunghe rateazioni con minimo anticipo: 500, 126, 127, 128, Ritmo, 131, 132, A112, Dyane 6, R4, R5, R6, Alfasud, Mini 90 eccetera cordialmente vi aspettiamo all'Autofrancia, corso Francia 341.

A NICHELINO
nuova concessionaria Fiat Torino auto pronta consegna alle valutazioni usato rateazioni senza cambiali minima quota contanti vasto assortimento vetture usate ricondizionate e garantite. Sabato aperto tutto il giorno. Torino Auto, via XXV Aprile 97 - Nichelino, telefono 621.162.

ACQUISTIAMO auto piccole e grosse cilindrate anche semestrali. Massima valutazione, pagamento contanti. Via S. Ottavio 32, telefono 877.242 (aperto anche il sabato).

ACQUISTIAMO pagando massimo: 126, Panda, 112, Ritmo, 131, Alfa Romeo, Delta, Bmw, Fiesta, R4, R5, R8, R14, Corso Raffaello 3, telefono 658.001.

AUTO antiche La Segra carrozzeria restauro auto antiche causa ingombro locali vende auto da restaurare o restaurate prezzi interessanti Bellle - 1100 B - Topolini A-B-C - Appia - Aurelia - Giulietta - Flaminia - Flavia - Jaguar - altre. Si fanno anche stock di auto per ricambi. Telefonare 984.7400.

AUTOSALONE IPPOCAMPO
via Torino 340 Nichelino Fiat 500, 126, 127 2 porte 3 porte, 128, 131, 1300, 1600, 132, 1900, 2000 Arietta, 1600 Giulia Super 1300, BMW 1602, 2002, 320 M60, 520 M60, Beta coupé 1600, Volkswagen 1200, Maggiolino, A112 Elegant '74-'75-'76, Diane 6, 2 cavalli Range Rover tel. 621087.

AUTOVETTURE SCOFIT
nuove tutte marche e d'importazione con garanzia pronta consegna expres leasing. Semestrali Fiat, Lancia e Autobianchi. Usato vasto assortimento tutto in ottime condizioni. Permute, dilazioni pagamento. Scofit, corso Turati 15, tel. 504.330 - 599.878.

(continua)

Chiusi tutti gli ambulatori dal 1° al 10 maggio?

Assistenza sanitaria: una barca che fa acqua da tutte le parti

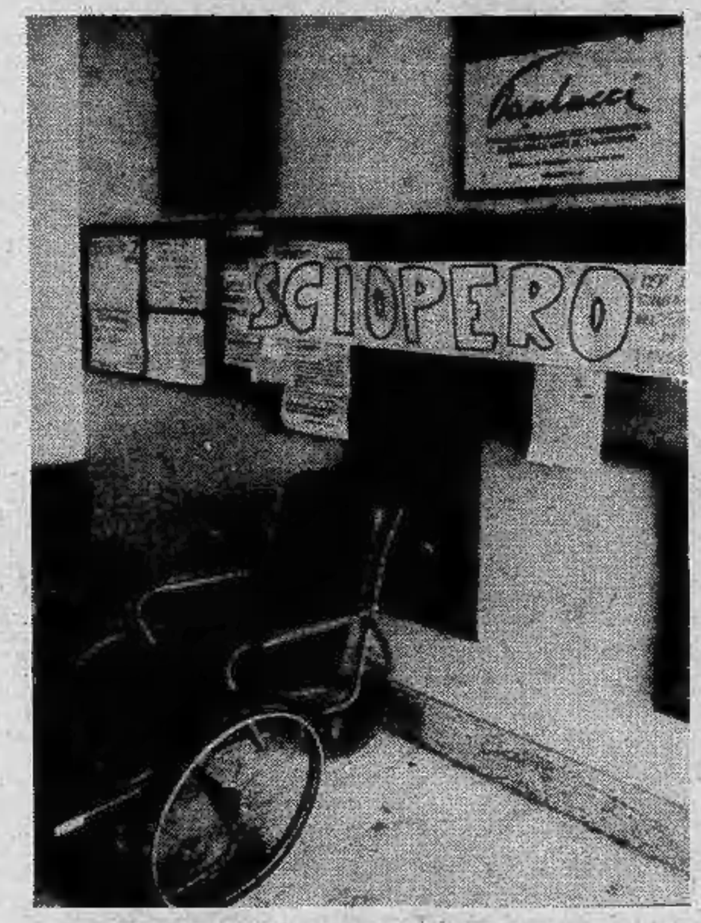

Sarà ricordato dai medici come l'anno più lungo, questo 1981 che ha visto aprirsi tante vertenze fra i camici bianchi. L'anno della riforma è diventato l'anno delle rivendicazioni, delle polemiche, degli scioperi, dei calcoli sugli «onorari». Nessuna storia avviata è stata, per ora, conclusa. E l'assistenza sanitaria sembra più che mai un gran barcone di naufraghi che fa acqua da tutte le parti.

Rimandando, per il momento, il discorso sui paramedici, sul loro trattamento economico, sulle scuole di specializzazione, vediamo quali sono i settori medici che hanno qualcosa da chiedere a «Roma».

Medici di famiglia. Le maggiori polemiche, soprattutto con Cgil-Cisl-Uil. Un accordo firmato fra le parti che avrebbe dovuto scattare a gennaio. Poi qualcosa s'inceppa. Qualcuno rifà i conti e scopre che lo Stato, in crisi ormai patologica, non può far fronte alla spesa. Sulla Convenzione, definita «d'oro», dei medici di famiglia cala la nebbia. Proteste della base, chiusura degli ambulatori, passaggio all'assistenza indiretta.

Del malcontento si fa portavoce il presidente nazionale della Fimmg, Danilo Poggiolini. *«La Convenzione deve slittare a luglio, ci hanno detto, abbiamo risposto che va bene. Oggi dobbiamo firmare, anzi, rifirmare l'accordo con la variazione di data. Domani sarà la volta del presidente della Repubblica. Se questa storia non sarà finita, dal 1° al 10 maggio chiuderemo gli ambulatori in tutta Italia»*. E chi ha diritto all'assistenza pagando ogni mese una parte di stipendio, cerchi di non ammalarsi.

Negli ospedali tregua fino al 1° giugno

Ospedalieri. Il settore raggruppa alcuni medici, sempre di meno in verità, che hanno scelto l'ospedale come unica sede per il loro lavoro. Sono i tempopienisti, i più tartassati economicamente, i più frustrati, coloro che hanno minori possibilità in tutti i campi. Coloro che si accontentano, si fa per dire, di quello che «passa» l'ospedale, non fanno ore straordinarie in case di cura, si occupano solo dei malati che hanno in corsia. Ci sono anche medici che lavorano così. Poi ci sono quelli a tempo definito che possono anche essere medici di base (interessati, quindi, alla Convenzione che aspetta la firma di Pertini).

«La nostra vertenza è ferma — spiega il prof. Triolo, presidente dei primari piemontesi, primario a tempo pieno al Martini —. *Vedremo come saranno ripartiti i sacrifici che dobbiamo fare. Per ora ci pare che anche i medici di famiglia abbiano avuto una bella tosatura con questo slittamento. Comunque non abbiamo in programma nuove azioni* (dopo lo sciopero bianco negli ospedali n.d.r.) *e aspettiamo il convegno degli "aiuti" che si dovrebbe tenere il 1° giugno. Qualunque iniziativa va presa di comune accordo con loro e con gli assistenti»*.

Anestesisti in agitazione

Anestesisti. Parla per tutti il prof. Giardina, dell'Oftalmico: *«Chiediamo una perequazione rispetto agli altri specialisti ospedalieri che hanno attività ambulatoriale. Il nostro è lavoro importantissimo e pesante. Basta pensare alla rianimazione e chi ci ha lavorato sa che cosa voglio dire»*. Avete agitazioni sindacali in calendario? *«Per ora no. Intendiamo trattare ad oltranza ed evitare forme di lotta dura»*.

Pediatri. Le condizioni, più o meno, sono le stesse dei medici di famiglia. *«Il nostro accordo* — spiega il dott. Lamberto, presidente nazionale della Fimp — *è stato firmato il 5 febbraio. Mentre quello dei generici è subito approdato al tavolo di Foriani, il nostro è rimasto dimenticato in qualche cassetto. Aniasi ci ha detto che non sapeva del ritardo e che sono già stati individuati i responsabili. Intanto il tempo è passato e la firma del presidente non c'è stata»*.

Andrete anche voi a «rifirmare» per lo slittamento? *«Nossignore. Non ci fidiamo. Siamo sicuri che non vogliono solo questo, ma vogliono rivedere l'accordo. Per questo non andiamo»*. Minacciate anche voi la chiusura degli ambulatori? *«No, non siamo d'accordo, almeno, per quanto mi risulta la sezione torinese non lo è. La nostra clientela, fatta di bambini, non può essere abbandonata a se stessa»*.

«Il nostro stipendio è fermo dal 1975»

Specialisti ambulatoriali. L'accordo per la parte normativa del contratto è stato siglato. *«Abbiamo invece rotto le trattative per quanto riguarda la parte economica, perché non ci veniva offerto nulla»*. Così dice il dott. Di Bartolomeo, ginecologo, e aggiunge: *«Il nostro stipendio, dal '75, ha avuto crescita zero. Se non si firma qualcosa di positivo entro la fine del mese, annunceremo azioni molto pesanti»*. E' scattata la riforma sanitaria, si salvi chi può.

Daniela Daniele

«Tutta la verità» secondo i petrolieri

Durante l'udienza di oggi i petrolieri hanno cominciato a raccontare la loro versione dei fatti. Il primo ad essere interrogato dal presidente, dott. Elio Fassone, è stato Giuseppe Tescione, «factotum» di Federico Gambarini, il petroliere bresciano al quale i giudici non hanno voluto concedere la libertà provvisoria.

Tescione, che è difeso dall'avvocato Pettiti, ha ammesso in qualche modo la sua partecipazione al contrabbando, chiarendo, però, che lui era un semplice esecutore e che i rapporti con gli altri petrolieri implicati nella truffa, come ad esempio i Chiabotti, li teneva il suo datore di lavoro. Dal canto suo, Federico Gambarini ha dichiarato di ignorare l'esistenza del contrabbando e che di questo, al più, ne sarebbe informato Tescione.

A un certo punto il petroliere di Brescia ha chiesto al presidente di poter fare un chiarimento che prima non gli era mai stato.

«Sono stato arrestato in seguito ad alcuni accertamenti bancari — *ha detto* — e i giudici mi hanno sempre contestato alcuni assegni da me versati ai Chiabotti. Non sapevo come difendermi perché non sapevo di quali assegni si trattasse. Quando li ho visti ho capito. Si tratta di una cifra di un miliardo e quattrocento milioni con cui ho pagato alla Isomar il gasolio in regime "sif" (ossia che non ha ancora pagato le imposte e viene considerato come se si trovasse ancora all'estero n.d.r.). Questo gasolio l'ho poi venduto ad alcune ditte, tra le quali la Siplar (di Gissi e Galassi n.d.r.). Tutto questo è verificabile controllando la documentazione della Siplar».

Il suo difensore, avv. Cortesi, di Milano, ha quindi chiesto al tribunale di acquisire la contabilità della Siplar che è all'esame della Guardia di Finanza di Milano.

Se le affermazioni di Gambarini trovassero riscontro, cadrebbe l'intera accusa di contrabbando. Poiché il gasolio commerciato da Gambarini, secondo le sue dichiarazioni, era in regime «sif», il contrabbando non esisterebbe in quanto la frode si attua quando il gasolio passa dal regime «sif» a quello «lif» (libero imposta di fabbricazione), ossia per il quale sono state già pagate le imposte di fabbricazione che rappresentano anche l'imposta doganale.

Crisi della società telefonica, minaccia di licenziamenti

Protestano le imprese collegate alla Sip «Non possiamo lavorare in questo modo»

Le associazioni degli imprenditori lanciano l'allarme: la crisi della Sip ha messo in ginocchio le aziende torinesi che forniscono la società dei telefoni, sono minacciati centinaia e centinaia di licenziamenti. Da ogni parte si sollecita un intervento immediato della Regione. «Con le proprie forze, queste aziende non possono riuscire a far fronte alla situazione. C'è bisogno d'aiuto», *si sente dire all'Api, che conta una quindicina di industrie fornitrici Sip tra le sue associate.*

A portare in condizioni drammatiche chi lavora per la Sip sono stati fattori diversi: il passaggio della dilazione dei pagamenti da parte dell'impresa statale da 60-90 giorni a 180 giorni, la stretta creditizia che colpisce in maniera durissima soprattutto la piccola industria, il fatto che le aziende fornitrici Sip a Torino producono quasi esclusivamente per la società dei telefoni.

Viene fatto rilevare che una diversificazione della clientela e la ricerca di altri sbocchi sul mercato sono quasi impossibili per i fornitori Sip, in quanto la loro produzione è estremamente specializzata. Da qui la consapevolezza che le attuali difficoltà non possono essere superate senza mezzi straordinari.

Tra l'altro, dalle aziende coinvolte nella crisi Sip arriva la denuncia che «le richieste alla Sip di rimborso degli interessi non hanno avuto alcun esito» *e che* «la Sip si fa anticipare dai suoi fornitori l'Iva dovuta sulle fatture, trattenendosi gli importi dovuti dai suoi versamenti al fisco». *In più viene fatto presente che il futuro è ancora più preoccupante in quanto* «la Sip ha emesso ordini soltanto per il primo quadrimestre di quest'anno, senza alcuna indicazione per i periodi successivi».

Preso atto di questa situazione, l'Associazione delle piccole e medie industrie di Torino e provincia avverte che le aziende fornitrici Sip dovranno «ridimensionare la loro struttura produttiva al fine di rendere compatibile il fatturato con le risorse finanziarie disponibili». *In parole più semplici: dovranno licenziare.*

Una riduzione dell'occupazione potrà essere evitata, secondo gli imprenditori, soltanto se verranno reperiti nuovi canali finanziari «a tassi ragionevoli» *come fuori dal sistema bancario,* «il quale per altro non si è dimostrato ancora sufficientemente disponibile a intervenire fattivamente nel settore» *è stato osservato.*

Chi può «sensibilizzare» *le banche locali? Chi può offrire finanziamenti* «fuori dal sistema bancario»? *Prima di tutto la Regione Piemonte. Ecco perché le industrie che lavorano per la società dei telefoni hanno invitato le associazioni imprenditoriali di Torino a richiedere l'intervento del maggior potere politico regionale.*

Intanto, qualche azienda ha cominciato le pratiche per ottenere la cassa integrazione. C'è chi fa notare, però, che una soluzione del genere non andrebbe bene per tutti, in quanto non mancano imprenditori che ormai non potrebbero più sopportare il costo neppure della cassa integrazione.

r. bo.

echi di cronaca

Montoneros
Via Torricelli, 38 - Torino
Completi in renna e pelle, giubbini in renna. Giacche, soprabiti e pantaloni. Tutto in vera pelle garantita. Prezzi eccezionali. Tel. 596.990.

Mobili in stile ai migliori prezzi
TREVES
via Cernaia 17
(ang. c.so G. Ferraris)
Progetti di arredamento

Improvvisamente è mancato all'affetto dei suoi cari

Aldo Durio
anni 58

Angosciati lo piangono: la moglie **Elda**, suocera, il fratello **Liliano** con **Silvia** e **Walter**, parenti tutti. I funerali giovedì alle 8,45 da via Cigna 158, indi proseguirà per Trino Vercellese.
— **Torino**, 28 aprile 1981.

Ci ha lasciati

Remo Castiglioni

Uomo semplice, buono, forte e tenace corridore, gloria del ciclismo italiano. Lo annunciano la sua **Pina**, sorella, fratelli, nipoti, cognati, parenti tutti. Benedizione giovedì alle 15 Ospedale Martini (via Tofane), indi proseguirà per Collegno ove alle 15,30 avranno luogo i funerali nella parrocchia di Santa Chiara. La presente è partecipazione e ringraziamento.
— **Torino**, 27 aprile 1981.

Improvvisamente è mancato

Cesare Boero

Addolorati lo annunciano la moglie i figli e rispettive famiglie. I funerali avranno luogo mercoledì ore 14 via Invorio 4. La presente è partecipazione e ringraziamento.
— **Torino**, 27 aprile 1981.

Lunghe sofferenze hanno spento il dolce sorriso di

Gianna Zanotti

riunendola in cielo ai suoi tanto amati genitori. Le sorelle **Tere** ved. **Remogna**, **Lucia** ved. **Giordana**, i nipoti **Attilio**, **Nilde**, **Paola**, **Antonio**, e parenti tutti, uniti nell'immenso dolore lo annunciano a quanti l'hanno conosciuta, amata e stimata. I funerali si svolgeranno in Rivarolo Canavese, muovendo dall'abitazione viale Lesegno 23, giovedì 30 aprile, alle ore 14,30.
— **Rivarolo Canavese**, 29-4-1981.

E' mancato ai suoi cari

Oddone Francesco Pignatta

Lo piangono la moglie **Noemi**, le figlie **Gilliola**, **Carla** col marito **Giulio Zampogna**, le adorate nipotine **Simona**, **Barbara** e **Francesca**, parenti tutti. Funerali giovedì 30 ore 8,45 parrocchia San Pellegrino. Non fiori. La presente è partecipazione e ringraziamento.
— **Torino**, 27 aprile 1981.

Serenamente si è spento

Francesco Arzani

Lo piangono la moglie **Iolanda**, la figlia **Mariuccia** con **Roberto**, le nipotine **Gabriella** e **Irene**, parenti tutti. Funerali in Calusso giovedì 30 corrente mese ore 16 dall'abitazione via Peschero 32. Un doveroso ringraziamento al prof. Carolei e personale tutto dell'ospedale San Luigi di Orbassano. La presente è partecipazione e ringraziamento.
— **Calusso**, 28 aprile 1981.

Cristianamente è mancato

Rito Galluzzi
Commerciante

Lo annunciano: la moglie **Anna Giacobone**, il figlio **Mario** con la moglie **Flavia Ferraris** e la piccola adorata **Simona**, cognate, nipoti, cugini, parenti tutti. Benedizione ore 13,45 ospedale Molinette; funerali in Sale (Al) ore 15,30. E' partecipazione e ringraziamento.
— **Torino**, 27 aprile 1981.

Dopo una vita di grande bontà e di esemplare rettitudine, dedicata al lavoro e alla famiglia è improvvisamente mancato all'affetto dei suoi cari

Giuseppe De Vecchi

Ne danno il triste annuncio la moglie **Gina**, i figli **Alberto** con **Carla**, **Sandra** con **Enrico** e i nipoti. I funerali avranno luogo mercoledì 29 aprile presso l'Eremo di Miazzina alle ore 12,30 e proseguiranno per la chiesa parrocchiale di Paullo dove avrà luogo una cerimonia funebre alle ore 16 indi la cara salma verrà tumulata nella tomba di famiglia.
— **Miazzina**, 28 aprile 1981.

Con immenso dolore annuncia la perdita della cara mamma

Domenica Comoglio
ved. Momo

il figlio **Gianfranco** con i carissimi nipoti **Roberto** e **Mauro** e la nuora. Un particolare ringraziamento a suor Norberta al personale tutto della casa di riposo Terzago di Bianze ed alla cugina e nipote Ines. I funerali partiranno dalla casa di riposo in Bianzè mercoledì 29 ore 16.30.
— **Torino**, 29 aprile 1981.

E' mancato

Mario Muratore

L'annunciano: la moglie **Maria Domina**, i figli **Marisa** con **Emilio Gunetti** e nipote **Corrado**, **Giuseppe** con **Piera Bovetti**, fratello e parenti tutti. Funerali mercoledì 29 c.m., ore 15, parrocchia Sacro Cuore.
— **Mondovì**, 28 aprile 1981.

E' mancata

Silvia Gallafrio
ved. Mauri

Ne danno l'annuncio: le figlie, il genero parenti tutti. Funerali 30 corrente mese ore 8,45 parrocchia Angeli Custodi.
— **Torino**, 29 aprile 1981.

E' mancato ai suoi cari

Taddeo Cerrato
Cav. di Vittorio Veneto
di anni 82

Ne danno annuncio il figlio **Giancarlo**, la nuora **Fiorenza Surra** e gli adorati nipoti **Antonella** e **Giorgio**, fratello, cognati, i consuoceri **Bruna** e **Giuseppe Surra**, parenti tutti. Funerali giovedì 30 corrente alle ore 15 partendo dall'Ospedale civile di Rivoli.
— **Rivoli**, 28 aprile 1981.

ANNIVERSARI

Gina Gianolio Rainero ricorda a parenti ed amici

Eugenio Gianolio

— **Busca**, 29 aprile 1981.

1980 1981

Ferdinanda Cerutti
n. Basso

I suoi cari la ricordano.

Nel primo anniversario della morte di

Gabriella Gallo

la famiglia La ricorda con amore immutato. S. Messa nella chiesa di S. Francesco da Paola, 30 aprile ore 18,30; nella parrocchia di Villastellone, 3 maggio ore 11.
— **Torino**, 29 aprile 1981.

1975 Maggio 1981

dottor Piero Destefanis

Ci hai lasciato un vuoto immenso e l'inesauribile nostalgia di Te. Funzione anniversaria: parrocchia Angeli Custodi 1° maggio ore 11.

1979 1981

Gioanni Martini
Pittore - Cantante lirico

Lo ricordano con immutato affetto e rimpianto moglie, figlia, genero e nipoti.

1975 1981

Lino Porta

Ti penso sempre con infinito rimpianto.

Domani a «Vinincontri», tavola rotonda sull'esportazione negli Stati Uniti

E se il cliente americano s'innamora del Barbera?

«*Barbera-Usa, un amore impossibile*»? Ecco una tavola rotonda che merita attenzione. E' in programma domani pomeriggio (ore 17) a «*Vinincontri*» e le premesse dicono che sarà interessante. Il gusto americano e le caratteristiche del *Barbera*: come può questo vino conquistare il mercato degli Stati Uniti? Per rendersi conto dell'importanza della tavola rotonda bisogna fare un salto indietro e dare un'occhiata alle cifre.

Noi e la Francia

Oltre due milioni di ettolitri di vino esportati nel 1980 per un valore di oltre 240 milioni di dollari (con un incremento del 25 per cento in quantità e del 33 per cento in valore rispetto a 1.6 milioni di ettolitri e 180 milioni di dollari del '79); il primo posto assoluto sulle esportazioni sia in quantità che in valore, oltre il 61 per cento della quota del mercato locale di importazione ed il 15 per cento del mercato statunitense.

Queste in sintesi le cifre del successo dei vini italiani negli Stati Uniti. Cifre che devono far riflettere. Il mercato Usa resta oggi la principale «valvola di sfogo» per la nostra produzione, una enorme cantina pronta ad immagazzinare vino italiano. Il nostro prodotto ha anche la meglio sulla concorrenza. Le importazioni americane di vino dalla Francia hanno subito nel 1980 una flessione del 12 per cento passando da 487 mila ettolitri nel '79 a 431 mila nell'80. Le importazioni dalla Germania sono rimaste pressoché invariate sui 442 mila ettolitri e le importazioni di vini dal Portogallo sono diminuite del 4 per cento passando da 225 mila ettolitri del '79 a 215 mila ettolitri nel 1980.

Che cosa vogliono dire queste cifre? Che continua il successo dei nostri vini, anche se nel delineare la classifica dei più esportati balza subito all'occhio un dato evidente: il vino di gran lunga più consumato dagli americani, quello che fa man bassa del mercato, lasciando solo le briciole agli altri è il *Lambrusco*. Prodotto in Emilia, leggero (supera di rado gli 11 gradi), frizzante, gradevole al palato ha incontrato in pochissimi anni il gusto del consumatore americano abituato alle bevande gassate (Coca-Cola, birra e bibite varie) conquistando una fetta larghissima di pubblico.

Mentre gli altri vini italiani di largo consumo (Barbera e i «rossi» da tavola siciliani, pugliesi, veneti) si dibattono in una gravissima crisi, le cantine sociali e i produttori dell'Emilia possono festeggiare il record del milione di ettolitri esportati negli Stati Uniti.

Perché il *Lambrusco* ha sfondato e sfonda tuttora sul mercato americano mentre gli altri vini stentano a trovare una loro collocazione? La risposta è una sola: i produttori emiliani hanno azzeccato alcune mosse, «adattando» il loro vino al gusto del consumatore Usa. Volevano lanciare un prodotto di consumo e per farlo hanno adottato le tecniche della società dei consumi: indagini di mercato, massiccia campagna pubblicitaria.

Il pubblico americano è abituato alla Coca-Cola? I produttori emiliani hanno capito la mossa giusta. Hanno fatto distribuire il *Lambrusco* negli Usa dalla stessa società che amministra la Coca-Cola, lo hanno messo nelle stesse bottiglie con la famosa scritta; lo vendono chiamandolo «*red-Cola*», Coca-Cola rossa. E' vero che il *Lambrusco* è un vino leggero che ben si adatta a questa immagine, ma è altrettanto vero che non avrebbe avuto questo successo se la pubblicità e alcune mosse spericolate da parte dei produttori sul mercato non avessero colpito e «catturato» l'attenzione dei consumatori.

A questo punto viene spontanea la domanda: se il *Lambrusco* si è imposto negli Usa perché non possono sfondare altri vini? Fino a che punto questo tipo di esperienza può essere considerata valida per il *Barbera*? E ancora: se è vero che i produttori americani di vino (vedi soprattutto la California) sono passati al contrattacco cominciando a coltivare vigneti su vasta scala e raggiungendo risultati più che apprezzabili per i «*bianchi*», non sarebbe ora di «inventare» qualcosa anche per il *Barbera*, prima che i concorrenti rosicchino le ultime fette di mercato?

Le proposte

La tavola rotonda «*Barbera-Usa, un amore impossibile?*» cercherà di rispondere a questo interrogativo. Per ora intanto alcuni segnali interessanti arrivano dall'assessorato regionale all'Agricoltura del Piemonte. «*Stiamo rilanciando la sperimentazione enologica relativa alla vinificazione delle uve Barbera* — dice l'assessore Bruno Ferraris — *per ottenere diversi tipi di vino, rosso, rosato, ecc. che possano incontrare con maggiore facilità le nuove tendenze del mercato a causa della modificazione del gusto dei consumatori e che consentano di presentarsi sul mercato dei Paesi (specie negli Stati Uniti, ma non solo in questi) che si sono affacciati da poco nel consumo del vino*».

In che modo? «*Abbiamo avviato un nuovo tipo di sperimentazione enologica in 11 cantine sociali dell'Astigiano e dell'Alessandrino* — risponde Ferraris — *in stretto collegamento con ditte industriali e commerciali. Sul piano tecnico e enologico pare destinata a dare buoni risultati, ma intanto abbiamo potenziato le altre iniziative per favorire in qualche modo il mercato: enoteche regionali, botteghe del vino, segnaletica e strade del vino*».

«Sperimentazione enologica» significa usare le uve *Barbera* per produrre un vino diverso rispetto al passato. Meno corposo e più leggero, leggermente più pallido e più frizzante. Naturalmente il *Barbera* Doc (che è un signor vino e non ha problemi di mercato) resta tale e quale. Lo si vende da un minimo di 1500 lire a un massimo di 2500-2800 lire la bottiglia (*Barbera d'Asti* e *del Monferrato*) e gli estimatori non mancano.

Ma il problema grosso è il *Barbera del Piemonte*. E' questo vino a risentire la crisi del mercato soprattutto per la concorrenza sleale di vini rossi da tavola provenienti da altre regioni e venduti con l'etichetta *Barbera del Piemonte*.

m. a.

Vinincontri
Tecnovinouno

Mostra-Mercato dei vini italiani selezionati di alta qualità

24 aprile - 3 maggio

Palazzo del Lavoro - Italia 61 - via Ventimiglia 211

Orario
feriali 16,30-23 / sabato e festivi 10,30-23

Estrazione del 27/4 - 1° biglietto n° 07478
- 2° biglietto n° 07566

VIENI E VINCI

Sorteggio giornaliero di due biglietti a tariffa intera. Il 1° ed il 2° estratto vinceranno rispettivamente un premio in vino per un valore di L. 100.000 e di L. 50.000.

(Aut. Ministeriale concessa)

PROMARK
Patrocinio Regione Piemonte

Come si presenta la Mostra-mercato del vino

«Vinincontri»: bottiglie conservate come gioielli

«Vinincontri '81»: [illegible] reggia dove il vino detta legge con lo scettro della qualità. [illegible] visitare questa quinta edizione della mostra-mercato che resterà aperta [illegible] a domenica [illegible] maggio [illegible] Palazzo [illegible] Lavoro, via Ventimiglia 211, si misurano i passi in avanti [illegible] un settore che non vuole perdere [illegible] sfida coi tempi. [illegible] vino è [illegible] cosa seria, sulla viticoltura è imperniata gran parte dell'attività agricola e economica della Regione. Ma la cantina degli Anni [illegible] ha tutte le carte in regola per vincere la partita con il futuro. Ottimi vini selezionati [illegible] garantiti dagli esperti (dai fuoriclasse *Barolo*, *Barbaresco*, agli olimpionici piemontesi *Dolcetto*, *Freisa*, *Grignolino* [illegible] *Barbera*, [illegible] poi *Carema* e *Gattinara*, *Moscato*, *Asti Spumante*), una cornice adatta. Stand che ricordano le botteguce degli orefici: bottiglie conservate negli scrigni come gioielli, cataloghi [illegible] depliant [illegible] i nomi dei produttori, possibilità di assaggio.

Visitare «*Vinincontri*» vuol dire entrare in contatto [illegible] la civiltà del vino. Nelle bottiglie c'è [illegible] lavoro di [illegible] stagione, la fatica, l'esperienza accumulata da generazioni di contadini. C'è [illegible] cascina e la filosofia [illegible] campagne. [illegible] perché [illegible] mostra-mercato [illegible] può limitarsi alla sola esposizione delle bottiglie. Che [illegible] sarebbe il vino senza la cucina? Formaggi tipici del Piemonte (robiole, gorgonzole, tome delle Langhe), pane, un ristorante tipico con me[illegible] «alla campagnola» e [illegible] esperto che spiega [illegible] commensali i segreti delle ricette.

«*Vinincontri*» offre questo [illegible] altro. Un assaggio [illegible] *Barolo* del [illegible] [illegible] *Moscato d'Asti* [illegible] '78, [illegible] possibilità di arricchire la cantina con i vini per la grandi occasioni e con quelli per la tavola di [illegible] i giorni. [illegible] chi non [illegible] accontenta del consiglio degli esperti [illegible] venire [illegible] «toccare con mano».

Dice Vincenzo Nieddu, [illegible] pufficio del settore agricoltura della Camera di Commercio di Torino: «*La gente viene e si informa: chiede consigli sul vino, sul modo di servirlo, i piatti con cui accompagnarlo. C'è una forte domanda per i prodotti garantiti: i vini a denominazione d'origine sono i preferiti. I discorsi sulla qualità che [illegible] anni gli enti promozionali [illegible] facendo [illegible] [illegible] tore cominciano a dare frutti. Qui [illegible] nostro stand, dove si possono trovare tutti i vini del Piemonte distribuiamo circa 2 mila assaggi al giorno. Il cliente sceglie, quindi gli [illegible] [illegible] disposizione l'elenco [illegible] nome, indirizzo [illegible] numero [illegible] telefono dei produttori*».

Lo stand [illegible] quello dell'Unioncamere, l'organismo che riunisce le Camere [illegible] Commercio del Piemonte. Una specie di elegante salotto [illegible] con tavolini [illegible] moquette dove si può anche ammirare la Rassegna di grafica umoristica (tema, il vino) organizzata dalla Camera [illegible] Commercio [illegible] Asti. L'Unioncamere [illegible] è presente [illegible] tutte [illegible] più importanti fiere. [illegible] punto [illegible] riferimento nel panorama dell'enologia nazionale.

[illegible] un altro punto [illegible] forza di «Vinincontri» sono le cantine sociali. Rappresentano migliaia di soci-agricoltori, sono le più interessate ai discorsi sull'esportazione. Davanti allo stand della cooperativa «Sette Colli» di Moncalvo d'Asti c'è il presidente Marcello Viale: «*Vede questo vino? Si chiama Chiaretto, è prodotto dalla nostra cantina. Si ottiene dalla fermentazione del mosto-Barbera; lo assaggi*».

Ha colore rubino pallido, fa [illegible] gradi, ha gusto gradevole: un signor vino da pasto. «*Con la nostra Malvasia è il più venduto in questi giorni*, aggiunge Viale. [illegible] *per il futuro abbiamo in programma un'altra novità: la produzione [illegible] un Brut rosé, gusto secco, per accontentare quella fascia di mercato abituata [illegible] questo tipo [illegible] vino*».

m. [illegible]

Cantina Tre Castelli
15010 MONTALDO B. - PIEMONTE
Tel. (0143) 85.136

GRAPPA TRE CASTELLI - Finissima grappa prodotta in quantità limitata, veramente da intenditori. Adatta [illegible] chiudere degnamente un pranzo da buongustai.
Distinta in due tipi:
Grappa Tre Castelli di Dolcetto [illegible] 60°
e Grappa Tre Castelli a 45°

BOTTEGA DEL VINO presso [illegible]
Cantina aperta anche nei giorni festivi

CIRIO &C. MACCHINE ENOLOGICHE
[illegible] MARIANO, [illegible] DOTA, [illegible] - TEL. (0141) 83.12.46
[illegible] (ASTI - ITALY)

ETICHETTATRICE AUTOMATICA SC 3

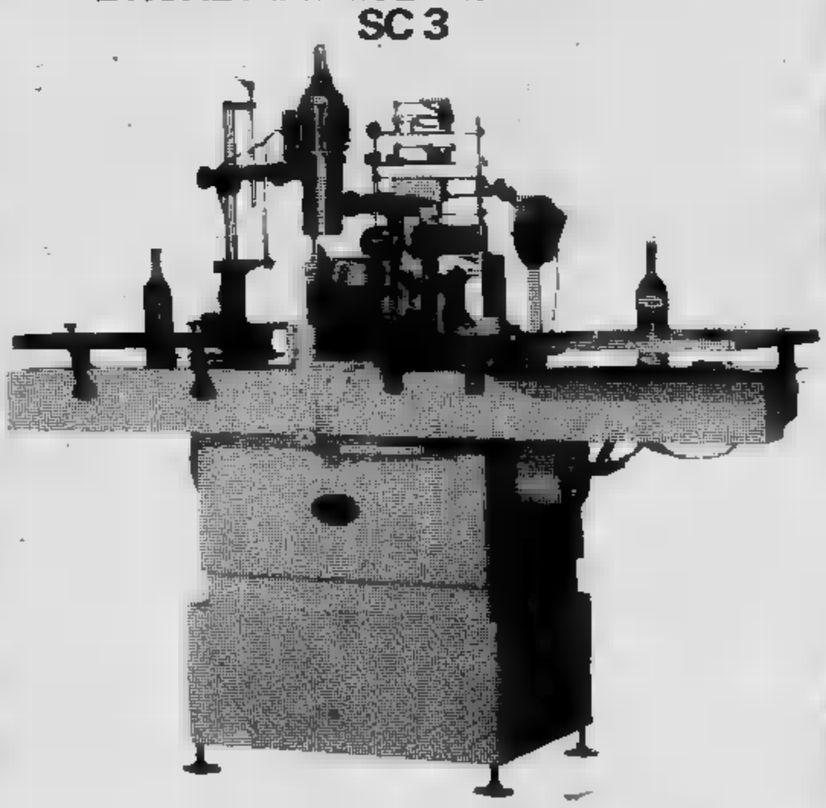

ETICHETTATRICE AUTOMATICA [illegible]
L'etichettatrice [illegible] SC 3 applica [illegible] contemporaneamente [illegible] di corpo, funetta a [illegible] consorzio [illegible] bottiglie di vari tipi.
A richiesta può essere fornita di testate automatiche per capsule in alluminio-stagnole [illegible] capsule termo-retraibili.
Di [illegible] molto semplice, consente la massima [illegible] d'uso.
[illegible] all'inserimento in qualsiasi [illegible] automatica d'imbottigliamento.

[illegible] impegnativi.

CARATTERISTICHE E MISURE

[illegible]	cm	160
Altezza [illegible] terra al nastro trasport.	cm	92
Lunghezza	cm	210
Larghezza	cm	100
Peso	kg	600
Motore elettrico	HP	1
Rendimento [illegible]		1200-1900

Movimenti [illegible] cuscinetti a sfera.
Dispositivo automatico [illegible] sicurezza, [illegible] blocca il movimento.
Nastro trasportatore e [illegible] principali in acciaio inox.

Ronco cammina con la Qualità

Cortese dell'Alto Monferrato doc
Grignolino d'Asti doc
Barbera d'Asti doc

Ronco cammina con la Qualità

P.zza Stazione 24 MONCALVO - Tel. 0141/91104 - 916022

TORO

Cazzaniga fa appello all'orgoglio dei granata per chiudere in bellezza una stagione negativa

«Salviamo il salvabile»

D'Amico accolto dai tifosi al suo arrivo a Torino: i tempi ora sono cambiati, sono tempi di critiche

Il discorso è stato chiaro, crudo e senza metafore. Alla ripresa degli allenamenti, dopo la batosta-Inter, Romano Cazzaniga ha radunato la squadra al completo, presente anche il general-manager Bonetto. «*Ragazzi, così non si può andare avanti* — ha detto l'allenatore granata —. *Ne è della vostra, della nostra reputazione. Una squadra come il Torino non può sfasciarsi, ha il dovere di lottare fino in fondo. Da queste ultime giornate di campionato dobbiamo trovare gli stimoli per una brillante Coppa Italia. Non potrà comunque riscattare la stagione, ma potrà servire almeno a chiuderla in maniera decorosa*». Non c'erano molti altri concetti da aggiungere: la realtà è fin troppo evidente.

Intanto è in «allestimento» la formazione che dovrà misurarsi domenica con Gigi Radice. Una vecchia Cazzaniga è da sempre un grande amico dell'ex «condottiero» granata. «*Ma in queste condizioni* — è — *c'è poco da pensare alle amicizie. E' chiaro che non possiamo permetterci un'altra sconfitta. Dovremo andare a Bologna per conquistare almeno un punto. I sentimentalismi vanno messi da parte*».

Il tecnico ha annunciato fin da domenica che confermerà il giovane Bertoneri: «*Per premiare la grinta: è stato uno dei pochi a mettercela tutta contro l'Inter, uno dei pochi a soddisfarmi. Merita fiducia*». Tra gli «aspiranti» in una maglia c'è anche (tanto per cambiare) D'Amico. Certi suoi apprezzamenti nei confronti di Cazzaniga non sono stati graditi troppo in società (e parte dell'interessato, ovvio). L'allenatore è impegnato a promuovere nuove polemiche, quindi evita di rispondere per rime. Proietta invece il discorso in chiave tecnica, spiegando i motivi delle sue scelte.

«*Contro l'Inter* — Cazzaniga — *D'Amico avrebbe sicuramente giocato se non fosse spuntato il malanno che lo ha bloccato alla vigilia. Glielo avevo promesso ed avrei mantenuto, se fosse stato possibile. Non voglio sentirlo perseguitato*».

La risposta alla domanda «cruciale» (allora giocherà a Bologna?) è però interlocutoria: «*Non lo escludo a priori. Certo bisognerà tenere conto della situazione tattica di quella partita e della necessità di conquistare tutti i costi un risultato positivo. Non possiamo permetterci di rischiare troppo*». è un «no» secco, ma un «no» implicito. Bologna verrà confermato con tutta probabilità Sclosa, anche se domenica è stato brillantissimo. Ma Cazzaniga attende di valutare con la massima cura il lavoro settimanale, prima di varare la squadra. Qualsiasi decisione è rinviata, almeno ufficialmente.

ha chiarito che «*non ci saranno multe, che non servirebbero assolutamente a nulla*». Ha precisato inoltre che a suo avviso «*non è vero che i giocatori non si impegnino. E' purtroppo un momento balordo, dal quale occorre venir fuori al più presto salvando quei pochi che il Torino di quest'anno può evidenziare. Occorre far leva sull'orgoglio*».

Per, quanto riguarda il futuro, è sempre più consistente la voce che dà per scontato l'arrivo di Giacomini. «*Ci sono dei contatti* — conferma Bonetto —, *abbiamo intenzione di sentire anche la disponibilità di tecnici*». Tra i quali Marchioro, che piace molto ai dirigenti granata.

Domani pomeriggio (ore 16) il Torino disputerà una partita amichevole ad Orbassano contro la squadra locale che disputa il campionato di D.

Gino Brandi

Primavera, tempo di tornei

Via al «Lascaris» ci sono Juve e Toro

Primavera tempo di tornei. In tutta la regione le iniziative a livello giovanile si moltiplicano per dare modo alle società di mettere in mostra i loro «gioielli», frutto di un anno di attenta preparazione calcistica. Il 1° maggio tra le altre prendono il via due manifestazioni di notevole interesse patrocinate da Stampa Sera: il «Nono Trofeo Lascaris» e il «Secondo Torneo Aldo Roncon».

Lascaris, riservato la categoria allievi (nati dal 1° luglio 1964), è organizzato dal Gruppo sportivo Lascaris di Pianezza sul campo comunale di via S. Bernardo nei giorni 1, 2, 3, 9 e 10 maggio. Vi partecipano 11 squadre dilettanti (Atm, Cenisia, Lucento, Pianezza, Victoria Ivest, Ardor, Barcanova, Eureka Settimo, Paradiso, Vanchiglia e Lascaris) una semiprofessionista (Asti T.S.C.) e quattro professioniste (Torino, Juventus, Bologna, Inter).

Il torneo è diviso in due turni: al primo prenderanno parte le 12 squadre non professioniste divise in quattro gironi all'italiana, al secondo le vincenti dei gironi eliminatori che si scontreranno in gare ad eliminazione diretta con le formazioni professioniste. Palestra del bel gioco e di vero divertimento calcistico è Lascaris è stato vinto due volte ciascuno da Barcanova, Juventus e Lanerossi Vicenza: cinque volte, compresa l'ultima edizione, dal Torino.

Questo il calendario di venerdì, prima giornata: ore 9,30 Lascaris-Ardor; 10,45 Paradiso-Pianezza; 16,30 Vanchiglia-Lucento; 17,45 Eureka Settimo-Atm.

Torneo Barton

La manifestazione organizzata per il secondo anno consecutivo dalla Polisportiva Borgo S. Remo si svolge nei giorni 1, 2 e 3 maggio sul campo sportivo comunale di Leonardo da Vinci a Grugliasco. Al torneo riservato alla categoria Esordienti (nati dal 1° luglio 1967) partecipano 8 squadre appartenenti a società professioniste (Torino, Inter, Genoa) una squadra semiprofessionista (Asti T.S.C.) e otto squadre dilettanti (Grugliasco, Cascine Vica, Collegno, Paradiso, Rivoli Rivolese, Alpignano, Borgo S. Remo e Echirolles città francese gemellata con Grugliasco).

Nella prima giornata le formazioni dilettanti si scontreranno tra loro in gare ad eliminazione diretta; le quattro vincenti affronteranno sabato nei quarti di finale Genoa, Inter, Torino e Asti. Domenica mattina le semifinali, nel pomeriggio (ore 15,30) le finali.

La prima edizione del torneo è stata vinta lo scorso anno dal Genoa che ha battuto in finale il Genoa.

Il programma di venerdì prevede i seguenti gare: ore 10,15 Grugliasco-Cascine Vica; 11,15 Pro Collegno-Paradiso; 15 Rivoli Rivolese-Echirolles; 16 Alpignano-Borgo S. Remo.

José Leva

Hockey - Le ragazze piemontesi all'estero

Il Rassemblement in Coppa solo per fare esperienza

«*Tra i due litiganti il terzo gode*» dice un vecchio adagio. *I due litiganti sono il Real Polo Club di Barcellona e l'Hockey Club Tarrassa: le due maggiori società di hockey su prato femminile di Spagna. A trarre vantaggio dalla loro rivalità questa volta sono le ragazze piemontesi del Rassemblement, campionesse d'Italia in carica.*

Il sorteggio della Coppa dei Campioni ha previsto un girone eliminatorio proprio a Tarrassa con le spagnole, padrone di casa, le inglesi e le francesi del Lille. Subito il Barcellona farsi avanti per invitare le giocatrici del Rassemblement ad un «collegiale» sui propri campi in vista della Coppa, mentre altresì a disposizione le proprie squadre per incontri amichevoli ed il proprio tecnico, l'indiano Mohinder Lal, quale consulente. Un'occasione che le torinesi non si sono lasciate sfuggire e domenica subito dopo l'incontro di campionato italiano che le ha viste prevalere sul Cus Genova per 2-0, sono partite alla volta della Spagna.

La squadra si compone di 22 giocatrici, la partita la torinese Arrobbio infortunatasi alla caviglia nel pasquale di Antibes. Il tecnico Bagliani dispera però di poterla recuperare in tempo per gli incontri di Coppa, in programma sabato e domenica. Le possibilità di superare il turno di altre parte sono alquanto ridotte. Le inglesi sono le più forti, avvalendosi di una tradizione hockeistica di lunga data. Le spagnole del Tarrassa hanno dalla loro parte il fattore campo.

La squadra piemontese, che per gli incontri di Coppa ha trovato abbinamento il marchio Robe di Kappa, non si prefigge altro che maturare esperienza internazionale. Ad eccezione della fuoriclasse Enza Ferrero, le giocatrici piemontesi sono tutte giovanissime e provengono da una scuola, quale quella italiana, che in fatto di hockey su prato non vanta grosse tradizioni. In queste condizioni perciò decoubertianamente «l'importante è vincere ma partecipare».

m. san.

Cuccureddu vede in ogni partita una trappola, e ritiene decisivi per la conquista dello scudetto gli scontri diretti

«Gara ad eliminazione»

Per [illegible] e Liedholm questa è diventata la settimana [illegible] riscossa. Mentalmente i due tecnici ripassa[illegible] le idee, ma di fronte ai microfoni radiotelevisivi e [illegible] taccuini dei cronisti non possono [illegible] insistere su di [illegible] unico scontato ed obbligato ritornello: *«Niente è perso, la Juve è sempre vicinissima [illegible] gli scontri diretti possono portarci almeno allo spareggio»*.

Ci sono naturalmente le variazioni sul [illegible] Liedholm: *«Basterebbe pareggiare a Torino per poi contare sul successo del Napoli sulla Juve»*. Marchesi: *«Dobbiamo ottenere otto punti nei restanti quattro incontri»*. In precedenza [illegible] allenatori di Roma e Napoli [illegible] rispettato ogni possibile cautela [illegible] gioco [illegible] previsioni. adesso non [illegible] più concesso a chi insegue trincerarsi nella prudenza. Pos[illegible] permetterselo Trapattoni [illegible] i suoi: dopo domenica le carte migliori sono passate [illegible] mano, e finite nelle loro mani.

Antonello Cuccureddu ha vinto [illegible] scudetti, rincorre il sesto. Osserva argutamente: *«Oggi possiamo [illegible] perderlo noi [illegible] scudetto, [illegible] come [illegible] la scorsa settimana [illegible] diceva [illegible] [illegible] ormai [illegible] Napoli...»*.

— Liedholm e Marchesi fanno professione di ottimismo.

«Fanno [illegible] loro mestiere [illegible] [illegible] loro gioco. Intanto, [illegible] [illegible] pato [illegible] domeniche, per cominciare, la Roma si presenterà qui a Torino per la [illegible] dei conti, suoi, naturalmente. Perdendo uscirebbe automaticamente di scena».

— Mentre la Juve vincendo...

«Mi sembra scontato che noi dobbiamo vincere. [illegible] adesso pensiamo all'Avelli[illegible] poi penseremo [illegible] Roma, dopodiché al Napoli. Dicono che il San Paolo sarà [illegible] nostra tomba, dicano pure: per il momento [illegible] prematuro parlarne. Noi andremo a Napoli per giocare la nostra partita [illegible] architettare tattiche speciali. Quella di Marchesi è [illegible] squadra che lascia giocare: a casa sua la [illegible] dovrà affrontare [illegible] timori di alcun genere».

— Secondo Trapattoni a 43 punti lo scudetto sarebbe vostro: ne avete 37, ve ne mancano 6. [illegible] a disposizione ve [illegible] [illegible] 8. Sicché a Napoli potreste anche permettervi [illegible] perdere.

«Con [illegible] punti [illegible] vince, ne sono convinto. Abbiamo da giocare [illegible] incontri [illegible] [illegible] nostra [illegible] quattro, faccia un po' lei i conti. Comunque potrebbe essere decisiva anche l'ultima giornata. Noi allora affronteremo la Fiorentina [illegible] Torino, e se [illegible] [illegible] in testa voglio vedere [illegible] riusciranno [illegible] rimontarci quella domenica».

— Intanto Roma e Napoli hanno dimostrato [illegible] patire un certo logoramento. [illegible] se voi foste dotati di maggior fondo e di nervi più saldi.

«Ad Udine, per noi, è stato più facile del previsto: ave[illegible] [illegible] fronte [illegible] squadra rimaneggiata. Comunque Trapattoni ha agito opportunamente, alleggerendo il nostro carico di lavoro du[illegible] [illegible] gli [illegible] [illegible] mantenerci in condizione. [illegible] il caldo potrebbe giocarci qualche tiro, però [illegible] non siamo [illegible] ragazzini alle prime armi».

— Voi [illegible] vecchia guar[illegible] sembrate intramontabili, mentre Marocchino ha acquistato il merito [illegible] essere l'uomo nuovo di questa Juventus.

«Ha qualità tecniche, [illegible] girando [illegible] mille, [illegible] giusto citarlo. [illegible] [illegible] si deve dimenticare che [illegible] in panchina [illegible] dà [illegible] [illegible] contributo quando Trapattoni lo chiama».

— L'allusione a Causio è trasparente. Però sarebbe il caso [illegible] parlar bene anche di Cuccureddu, [illegible] [illegible] pare? Magari sognando di segnare un altro gol-scudetto, [illegible] distanza di [illegible] anni.

«Quella volta stavamo inseguendo. Sa che [illegible] dico? Preferisco rimanere in testa e non segnare».

— Tiriamo le somme.

«Sarà [illegible] gara [illegible] eliminazione, ogni partita può essere [illegible] trappola. Prendete l'Avellino: non rischia niente, è tranquillo. Non [illegible] proprio il momento di mettersi a riposare sugli allori».

[illegible]

[illegible] ARBITRI — Il [illegible] Sportivo [illegible] (C.S.I.) [illegible] [illegible] [illegible] corso [illegible] arbitri [illegible] pallacanestro e pallavolo che si svolgerà a partire dal 4 maggio. Età minima richiesta: 16 anni. Per informazioni [illegible] iscrizioni [illegible] [illegible] via [illegible] baldi, 26, [illegible] Torino (tel. 511.902, 534.902) entro do[illegible]

Le statistiche sono in favore dei bianconeri

La Juve (anche nel passato) è sempre la squadra-sprint

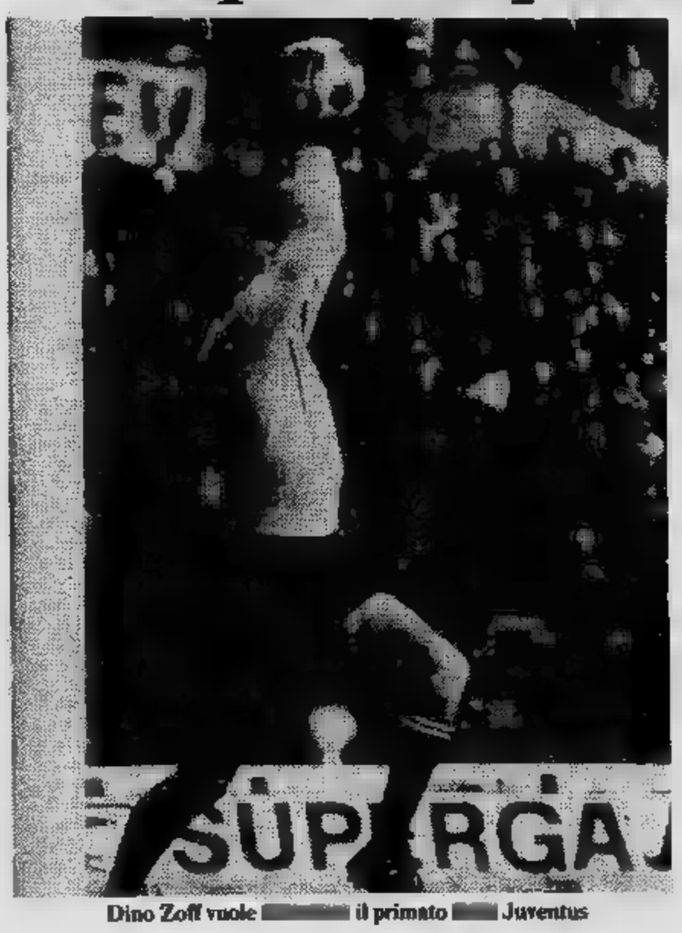

Dino Zoff vuole [illegible] il primato [illegible] Juventus

La Juventus [illegible] squadra [illegible] sprint: lo ha dimostrato negli [illegible] passati, lo sta dimostrando tuttora. Mentre il Torino viaggia nel girone di ritorno [illegible] una media da retrocessione (7 punti [illegible] [illegible] Brescia: soltanto la Pistoiese con 3 ha fatto peggio) la Juventus, [illegible] contrario, [illegible] in testa anche in questa graduatoria con [illegible] 19 punti in undici incontri. Soltanto tre sono scappati alla [illegible] [illegible] bianconeri, che si stanno dimostrando a [illegible] di gol la formazione più in forma e dunque più avvantaggiata.

Dicevamo del passato. Negli sprint, con due o tre squadre impegnate per [illegible] volata tricolore, [illegible] Juventus ha quasi sempre imposto la propria superiorità. Avveniva [illegible] anni fa [illegible] l'ultima Juventus del quinquennio. Cambiato allenatore (Bigatto-Gola al posto di Carcano) Borel e compagni vennero a trovarsi, [illegible] cinque giornate dalla fine, [illegible] 36 punti assie[illegible] all'Ambrosiana Inter [illegible] con [illegible] punto [illegible] vantaggio sulla Fiorentina. La volata [illegible] Juventus fu entusiasmante, irresistibile, [illegible] [illegible] versarie vennero staccate di due punti. Negli Anni 70 sot[illegible] questo aspetto sempre la Juventus [illegible] fatto storia: ricordate il finale del torneo 1971-72 (Juventus [illegible] Torino 35 punti, Cagliari 34, Milan 33?) con la Juventus prima a quo[illegible] 42, quella che ipoteticamente dovrebbe o meglio potrebbe raggiungere la squadra di Trapattoni.

Fu ancora più esaltante indubbiamente l'anno successivo: teoricamente a pochi turni dalla fine la Juventus era spacciata. Guidavano la classifica i rossoneri [illegible] 39 punti, [illegible] [illegible] più della Lazio [illegible] ben [illegible] di vantaggio sulla Juventus. [illegible] dei protagonisti di allora, da Zoff a Cuccureddu, sono gli stessi che hanno dominato a Udine [illegible] che [illegible] ripromettono [illegible] insistere nel finale di questo campionato.

g. gand.

Il bilancio del ritorno

	G	V	P	[illegible]	RF	[illegible]	Punti
JUVENTUS	11	9	1	1	23	6	19
NAPOLI	11	7	[illegible]	1	11	4	17
ROMA	11	[illegible]	6	0	13	[illegible]	[illegible]
FIORENTINA	11	5	[illegible]	0	14	3	[illegible]
BOLOGNA	11	[illegible]	[illegible]	3	16	[illegible]	13
AVELLINO	11	[illegible]	[illegible]	3	12	8	13
INTER	11	[illegible]	[illegible]	4	11	9	[illegible]
CATANZARO	11	2	7	2	8	11	11
CAGLIARI	11	2	5	4	[illegible]	10	[illegible]
[illegible]	11	[illegible]	5	4	7	[illegible]	[illegible]
UDINESE	11	3	3	5	7	11	[illegible]
ASCOLI	11	0	[illegible]	3	3	[illegible]	8
PERUGIA	11	1	4	5	8	[illegible]	8
TORINO	11	2	3	[illegible]	[illegible]	[illegible]	7
BRESCIA	11	[illegible]	[illegible]	5	[illegible]	11	7
PISTOIESE	11	0	[illegible]	6	5	[illegible]	[illegible]

PRIMAVERA FIAT

1° APPUNTAMENTO DAL 22 AL 30 APRILE 1981

NUOVE 127

PROVA E VINCI

SIMPATICI OMAGGI PER TUTTI COLORO CHE PROVERANNO [illegible] DELLE NUOVE 127.

COMPRA E VINCI

TRA COLORO CHE PRENOTERANNO UNA 127,
SARA' ESTRATTO A SORTE OGNI GIORNO
UN VINCITORE [illegible] NON PAGHERA' LA VETTURA ORDINATA.

PRESSO SUCCURSALI E CONCESSIONARIE FIAT.

FIAT

[illegible] MIN. CONCESSA

Un articolo del prof. Igino Terzi sullo «jogging»

Correre (con prudenza) medicina per le donne

Col giungere [redacted] sole, della bella stagione (si fa per dire, dopo la pioggia e [redacted] freddo di questi ultimi giorni) ognuno cerca [redacted] ridare tono [redacted] proprio organismo che [redacted] [redacted] impigrito durante l'inverno nel caldo delle case e degli uffici, cercando anche di smaltire qualche chilo di troppo esteticamente controproducente [redacted] le prossime esibizioni balneari.

Alcuni si orientano nella pra[redacted] [redacted] ben determinati sport (tennis, nuoto, bicicletta, ecc.), mentre altri, per particolari motivazioni psicofisiche e sociali, preferiscono non dedicarsi ad un'attività fisica «vigorosa» che prevede un certo agonismo, bensì praticare la «corsa ritmata, lenta, non agonistica», il cosiddetto «jogging», [redacted] molto diffuso anche [redacted] Italia (da non confondersi con [redacted] footing, che è una corsa veloce).

Correre [redacted] [redacted]: [redacted] fino a che punto? E' consigliabile anche per la donna? Questi sono gli interrogativi assai discussi in questi ultimi tempi (televisione, giornali, riviste specializzate), provocati dalle dichiarazioni [redacted] alcuni specialisti dell'Università [redacted] Standford in California e di altri [redacted] un congresso [redacted] Stoccolma, i quali hanno dichiarato che [redacted] pratica della «abituale corsetta» [redacted] è poi [redacted] tutto scevra di pericoli.

Come per l'uomo, anche per [redacted] donna l'attività fisica è indispensabile per mantenere sano l'organismo, [redacted] deve esse[redacted] praticata [redacted] raziocinio e prudenza. E' [redacted] pertanto [redacted] bene le regole [redacted] gioco e prendere le debite precauzioni (visita medico - sportiva) prima [redacted] infilare la tuta [redacted] percorrere alcuni chilometri a passo di corsa.

Lo «jogging» indubbiamente guarisce molte malattie ipocinetiche (cioè quelle dovute all'assenza di movimento) [redacted] l'adiposità, il diabete, l'uricemia e previene quelle riferibili all'apparato cardiovascolare (infarto cardiaco), inoltre [redacted] molto [redacted] per coloro che presentano un tono generale dell'organismo insoddisfacente per muscoli flaccidi [redacted] deboli, [redacted] abbastanza frequente nelle donne, più dedite al [redacted] dentarismo. La corsa, migliorando la circolazione periferica, determina [redacted] migliore irrorazione sanguigna [redacted] la nutrizione di tutti gli organi più importanti [redacted] quindi anche dell'utero e delle ovaie, per [redacted] si determina una miglior funzione mestruale e la scomparsa della dismenorrea.

La corsa favorisce le funzioni nutritive, stimolando l'appetito, facilita la digestione [redacted] eccita e mantiene il tono dell'emuntorio renale (urina), cutaneo (sudore), polmonare (respirazione) [redacted] intestinale (feci). Fa perdere peso. A queste azioni che potremmo definire «interne» [redacted] aggiunge l'azione benefica dei fattori «esterni» fisici, [redacted] luce, dell'aria, della temperatura. Occorre inoltre ricordare che lo «jogging» non determina [redacted] alterazioni [redacted] che [redacted] ipertrofia muscolare de[redacted] dalla pratica [redacted] sport vigorosi (tanto paventate da certe donne!), mantenendo in genere, perché eseguito in scioltezza, le originarie forme estetiche femminili.

Anche [redacted] leucorree legate [redacted] forme costituzionali, [redacted] stati di [redacted] [redacted] linfatismo, guari[redacted] [redacted] [redacted] «jogging», che si può praticare anche nel periodo mestruale [redacted] il flusso si presenta fisiologico.

E' controindicato invece in gravidanza perché l'abnorme richiamo di sangue all'organo uterino, gli stimoli fisici [redacted] corsa, l'eliminazione con [redacted] sudore [redacted] [redacted] [redacted] minerali e la [redacted] crezione di sostanze particolari (adrenalina - catecolamina) [redacted] anche tossiche (acido lattico) possono provocare l'aborto o il parto prematuro.

Niente «jogging» quindi per [redacted] mamme [redacted] attesa, ma direi solamente un «jogging walk», cioè una buona [redacted] tranquilla passeggiata.

La [redacted] non deve essere vissuta [redacted] donna come [redacted] moda e [redacted] [redacted] gradualmente incrementata (la prima volta un quarto d'ora, per arri[redacted] poi [redacted] [redacted] minuti) [redacted] dovrebbe possibilmente [redacted] parte [redacted] routine quotidiana. Evitare lo «jogging» [redacted] stomaco pieno [redacted] anche in presenza di disturbi cardiaci [redacted] polmonari o artrosici, per non dover correre al Pronto Soccorso. Lo «jogging» deve [redacted] il più possibile piacevole e continuo, [redacted] ciò si ottiene praticandolo in gruppo piuttosto che isolatamente, come in genere preferiscono le donne che vi intravvedono un «mezzo collettivo» [redacted] acquisire una certa identità fisica a dispetto del cliché conferito loro dalla tradizione.

Con lo «jogging» (sono circa 300 mila le donne che lo praticano) [redacted] lo sport [redacted] genere, la donna italiana dimostra [redacted] aver acquisito un culto adeguato per la propria salute [redacted] quindi del proprio corpo, valutato sia fisiologicamente [redacted] esteticamente: un culto continuo, direi amoroso, che significa naturalità e libertà di comportamento.

Igino Terzi
primario del reparto ginecologico del Maria Vittoria

Mattioli torna sul ring (tv alle 22,15)

«Se non vinco vuol dire che ho sbagliato tutto»

DAL [redacted] INVIATO

GATTEO A MARE — [redacted] *quasi dieci mesi dalla disastrosa sconfitta con Maurice Hope* [redacted] *Londra, che l'aveva indotto ad annunciare il* [redacted] *ritiro dal pugilato, Rocco Mattioli riprende stasera* [redacted] *strada del ring. L'appuntamento è a Gatteo a Mare, sulla* [redacted] *adriatica,* [redacted] *pochi passi da Cesenatico, la sede scelta* [redacted] *IBP* [redacted] *Sabbatini e Spagnoli per tenere* [redacted] *battesimo la seconda* [redacted] *dell'ex campione del mondo in un ambiente tranquillo, che non offra* [redacted] [redacted] *pugile uscito da una profonda crisi soprattutto morale un troppo brusco impatto con le turbolente platee* [redacted] *grandi città.*

L'avversario scelto per que[redacted] *clamoroso «come-back»* [redacted] *un inglese di 24 anni, Steve Hopkins, considerato* [redacted] *Gran Bretagna secondo soltanto ad Hope,* [redacted] *perciò un test validissi*[redacted] *per Mattioli. Umberto Bianchini (che non sarà all'angolo di Rocky perché bloccato* [redacted] *Milano da un'indisposizione)* [redacted] *preferito infatti* [redacted] *gioco a car*[redacted] *scoperte:* «Inutile — *dice Branchini* — nascondersi dietro ad [redacted] dito e alimentare pericolose illusioni scegliendo un avversario morbido. Hopkins [redacted] un tipo che va dentro muovendo le mani senza scappare. Se Mattioli è veramente tornato quello di prima lo [redacted] [redacted] siamo tutti contenti; se invece le [redacted] [redacted] sono soltanto illusioni, è meglio che ce [redacted] togliamo [redacted] to prendendo [redacted] diavolo per [redacted] [redacted]».

[redacted] *Rocky è veramente tornato quello di prima? Lui* [redacted] *stiene di sì, anche se non ha dimenticato quella tremenda notte di Londra, quel 12 luglio 1980 in cui il mondo gli crollò improvvisamente addosso.* «Quando decisi [redacted] ritirarmi — [redacted] *ora Mattioli con un mezzo sorriso* — ero sincero e convinto [redacted] far bene, [redacted] [redacted] sincero [redacted] convinto ora che ho cambiato [redacted]. In questi mesi di riposo mi sono guardato idealmente [redacted] specchio, ho fatto un severissimo [redacted] [redacted] coscienza. Mi sono reso conto di aver commesso molti [redacted] e voglio riprovare facendo tesoro [redacted] passata esperienza. A Londra arrivai sul ring coi nervi logorati dopo la lunghissima attesa della rivincita con Hope.

— *Il tuo obiettivo* [redacted] *ovviamente la riconquista* [redacted] *titolo mondiale...*

«Ecco, la differenza tra [redacted] vecchio e il nuovo [redacted] [redacted] propric [redacted] questo. Non si pongono dei traguardi futuri. Per quello che significa [redacted] me, è già [redacted] campionato del mondo anche quello di [redacted] [redacted] vin[redacted] vuol dire che avevo ragione a volere sfruttare ancora i miei pugni, che [redacted] soli 28 anni mi possono dare ulteriori soddisfazioni. Se perdo vuol dire che ho sbagliato tutto ancora una volta. Ma [redacted] perderò».

L'appuntamento per quanti hanno sostenuto Mattioli nei suoi momenti di gloria [redacted] *sperano che questi momenti possano ripetersi in futuro è per stasera alle 22,15, sul ring del ci*[redacted] *Smeraldo di Gatteo* [redacted] *Mare e sui teleschermi accesi di «Rete Uno».*

Gianni Pignata

Molti «test» nel pallone elastico

Bertola contro Balocco Berruti contro Belmonte

Primo maggio lavorativo per i giocatori del [redacted] elastico. [redacted] un [redacted] esatto dalla partenza [redacted] campionato, [redacted] gli sferisteri [redacted] Piemonte [redacted] Liguria [redacted] in cantiere [redacted] per collaudare gli schieramenti e il grado di forma [redacted] singoli [redacted].

[redacted] a Cengio [redacted] finale [redacted] Coppa «Massimino»: saranno di fronte [redacted] Balocco. Il giovane capitano [redacted] Capetta sembra il [redacted] in [redacted] del [redacted] ovviamente farà di [redacted] il primo importante trofeo della stagione. Il dieci [redacted] campione d'Italia [redacted] presenta due [redacted] formazione, [redacted] spalle Gianni Rigo [redacted] Grasso.

Al [redacted] sarà [redacted] di scena [redacted] campione d'Italia [redacted] Olivieri, Cirillo e Sirotto, i [redacted] compagni dello scorso [redacted] partita [redacted] Coppa [redacted] di [redacted] Belmonte con il [redacted] Bruno [redacted] anni, di [redacted] Belbo, come il grande Manzo, [redacted] in [redacted] al [redacted] di Rigo: su di loro i tecnici puntano ad occhi chiusi.

Ad Acqui ritorno del pallone elastico dopo molti anni di assenza: è [redacted] organizzato il [redacted] Coppa Città [redacted] Acqui [redacted] il primo incontro vedrà [redacted] Devia-Arrigo [redacted] Aicardi-Galliano. [redacted] campo Rosso e Tarasco, [redacted] il giorno 10 ci sarà [redacted]. **p. gal.**

Scherma piemontese

Gobbato [redacted] evidenza

A Torino (sulle pedane [redacted] Villa Glicini) e a Vercelli [redacted] il sipario sugli [redacted] atti degli [redacted] piemontesi di scherma, [redacted] conclusione [redacted] stagione agonistica regionale, dipanatasi [redacted] di [redacted] mesi, [redacted] dello scorso [redacted].

Con i [redacted] di Dianel[redacted] minile e [redacted] spada, il Club Scherma [redacted] pino [redacted] realizzato il [redacted] vittorie [redacted] titoli regionali, [redacted] si [redacted] infatti imposto nel [redacted] l'anziano Lajolo, [redacted] inatteso, [redacted] risolto il proprio favore i [redacted] con il barbuto [redacted] di Collegno [redacted] e con Capalbi [redacted] chelin, [redacted] la povertà di ricambi in [redacted] arma.

Giocando in [redacted] tornei [redacted] favorite, [redacted] prende [redacted] lotta in [redacted] miglia abbia [redacted] giovane [redacted] più esperta Milvia Cornacchia, [redacted] per [redacted] stoccate a 1, [redacted] lo scotto di [redacted]. La vincitrice [redacted] messo in [redacted] le [redacted] Lavarini, Mazzoli, Barbera, [redacted] le quali [redacted] Cossa, più redditizia in [redacted] sioni.

Meno attesa l'affermazione di Mazzoli su 36 concorrenti, che ha rintuzzato le velleità di M. [redacted] mentre il più [redacted] rangoni teneva [redacted] bada il ca[redacted] famiglia [redacted] mond di Ivrea [redacted] il [redacted] Carpegna, che ha preceduto l'altro torinese D. Treves, il vercellese Isola e il compagno Ippolito. **c. f.**

O'Macchione penalizzato di due punti

Nessuno [redacted] al vertice [redacted] girone [redacted] pionato [redacted] calcio Montellori-Cept dopo la [redacted] pasquale. Sorriso e Griglia [redacted] vinto entrambe, quindi il [redacted] tra le [redacted] squadre [redacted] continua serrato. Importante la vit[redacted] del Sorriso [redacted] con il minimo scarto si [redacted] sbarazzato [redacted] Cris Lampara che ora [redacted] staccato [redacted] gruppetto [redacted] testa. La Griglia in[redacted] ha travolto il [redacted] Paolo sotto [redacted] valanga di [redacted] incontro [redacted] avvincente [redacted] divertente. [redacted] continuano [redacted] perdere terreno il Firenze [redacted] il Sil[redacted] sconfitte.

Nel girone B la situazione è di [redacted]. Il Ciba battendo [redacted] approfittando della sconfitta [redacted] del Martini, sorprenden[redacted] un [redacted] co 0-3 dal Carlina, [redacted] tornato [redacted] in solitudine. [redacted] sue spalle c'è [redacted] una coppia formata da [redacted] Tony's che ha battuto [redacted] G[redacted] Nero. Da segnalare che il Carlina [redacted] guadagnato [redacted] punti «a tavolino» perché la Lega ha [redacted] to [redacted] 1-2 a 2-0 il risultato della partita giocata contro O' Macchione.

Classifica - GIRONE A: Sorriso p. 21; Griglia 20; [redacted] 19; [redacted] 17; [redacted] 16; Forchetta [redacted] 13; San Paolo 8; Silvano e Firenze 7.
GIRONE B: Cuba p. [redacted] Tony's 21; Carlina [redacted] 18; O' [redacted] chione 17; Gatto [redacted] 15; Reni 11; Carretera [redacted] Ciacci 3.

MONTELLORI - [redacted] 1' [redacted]

Campionato di calcio tra bar e ristoranti

QUINTO TROFEO CEPT-MONTELLORI

VII GIORNATA DI RITORNO

GIRONE A

Tratt. Silvano-Rist. Lanternin 0-1
marcatore: *Vona (Lanternin)*

Birreria S. Paolo-Rist. La Griglia 2-5
marcatori: *Bausso (3), Marras e Balbi (La Griglia); [redacted] (2) (Birreria S. Paolo)*

Rist. Firenze-Bar Salce 0-2
marcatori: *Rabottini N. (2) (Salce)*

Rist. Sorriso-Cris Lampara 1-0
marcatore: *Ballani T. (Lampara)*
ha riposato: Rist. Forchetta d'oro

[redacted] B

Tony's Casa del Caffè-Gatto Nero 2-1
marcatori: Marini (Gatto Nero); Agostino e Valenti (Tony's)

Bar O' Macchione-Rist. Ciacci 1-0
marcatore: *Raffo (O' Macchione)*

Cremeria Martini-Bar Carlina 0-3
marcatori: *Campanella, Lacerenza [redacted] Nolgo (Carlina)*

Bar Cuba-Rist. La Carretera 2-1
marcatori: *Gigliotti [redacted] Salerno (Cuba); Gallo (Carretera)*

Rist. Reni-Rist. Residence 0-2
marcatore: *Laconi N. (2) (Residence)*

STAMPA SERA

TORINO COME ERAVAMO

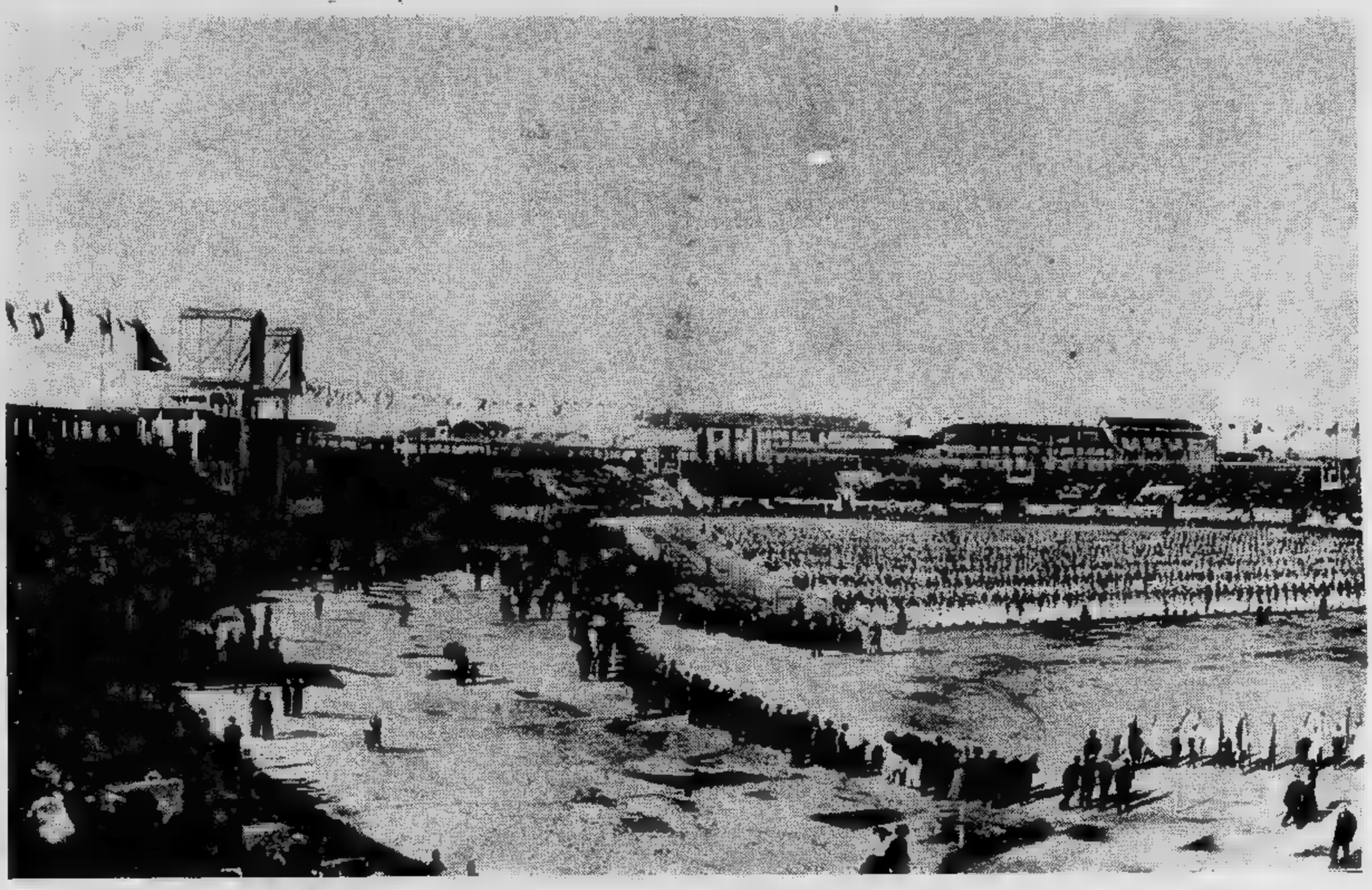

Lo stadio più grande del mondo

C'erano prati, cascine, la cinta daziaria con molte «barriere»

1896-1926: un boom di trent'anni

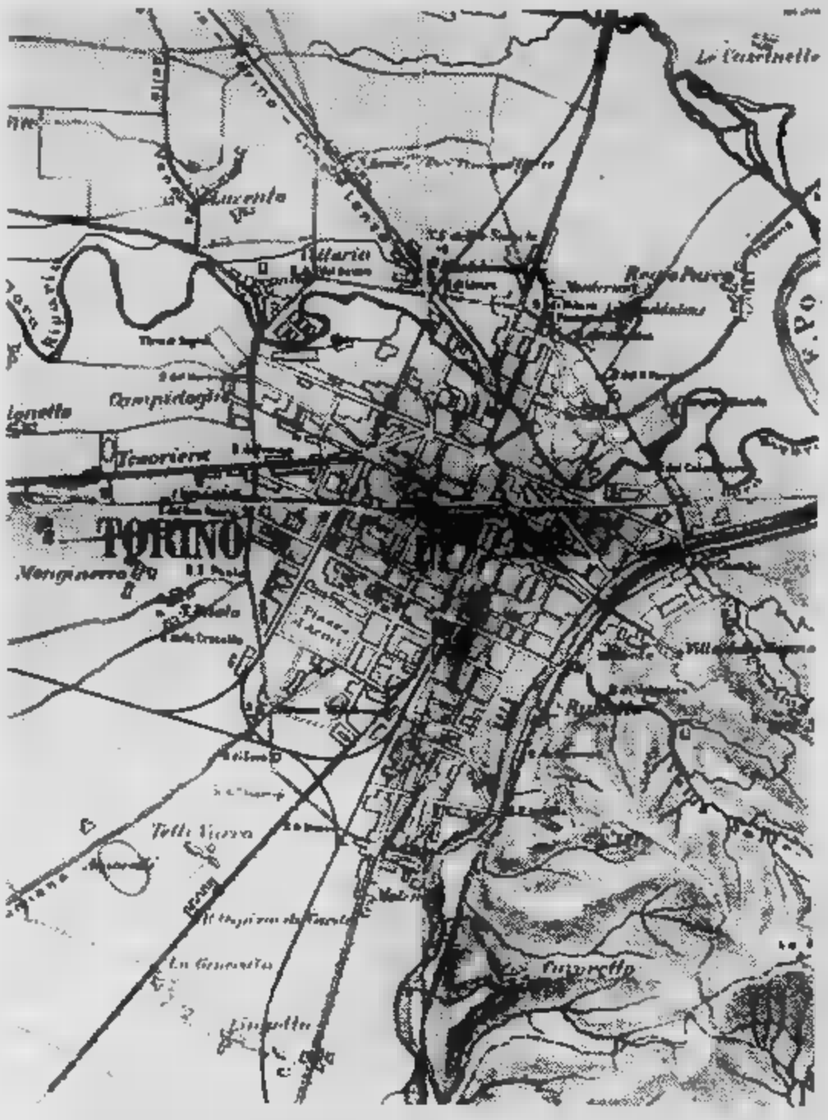

Torino nel 1896, quando contava poco più di duecentomila abitanti. La collina era deserta; zone ora densissimamente popolate erano aperta campagna. Notare a sinistra in basso, presso l'Ospizio di Carità, l'ippodromo Amoretti, poi sostituito dall'ippodromo di Mirafiori. Manca ancora il ponte delle Molinette. La città è circondata da un muro continuo, lungo una ventina di chilometri, lungo il quale vigilano le guardie incaricate di far pagare il dazio

Particolare di una carta topografica di Torino e dintorni: faceva parte di un piccolo atlante, in uso nella quinta classe elementare nel 1896. La Crocetta è ancora una zona di prati e di cascine, lasciata fuori città dalla cinta daziaria, che si apriva a vari intervalli, chiamati barriere (barriera di Stupinigi, barriera di Susa, barriera della Crocetta, barriera San Paolo, e così via). Notare in centro il velodromo, dedicato ad Umberto I, ora scomparso, che si trova all'angolo tra corso Re Umberto e via Torricelli. Piazza d'Armi era la zona dove sono stati costruiti il Politecnico e l'Istituto Galileo Ferraris, nonché molte eleganti ville. Lo Stadium non c'è ancora

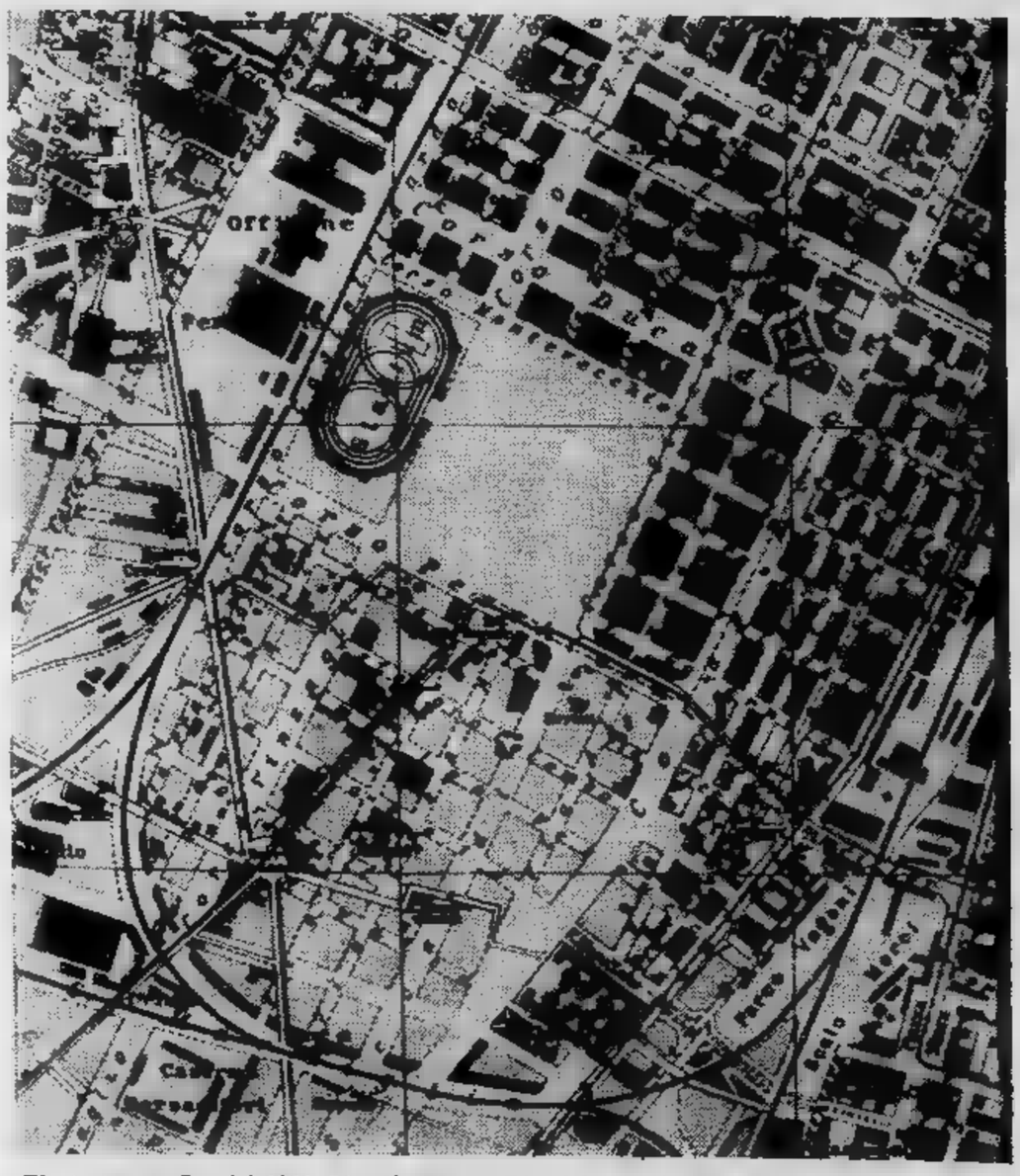

Pianta topografica del 1911. L'antica Piazza d'Armi è stata in parte occupata dal gigantesco ovale dello Stadium, costruito proprio in quell'anno per celebrare il cinquantenario dell'Unità d'Italia. La Piazza d'Armi è stata spostata dove si trova tuttora. Il velodromo è emigrato in corso Casale; il nome di Umberto I è passato al grande Ospedale Mauriziano, lungo corso Stupinigi. Alla Crocetta sono sorte molte abitazioni, ma la zona conserva ampi spazi verdi. In basso a sinistra il «quadrivio Zappata», presso la caserma dei bersaglieri: tra poco la linea ferroviaria sarà interrata, con notevole facilitazione per il traffico. Al di là della ferrovia, a sinistra, le officine Diatto, nota fabbrica di automobili scomparsa negli anni tra il '20 ed il '30.

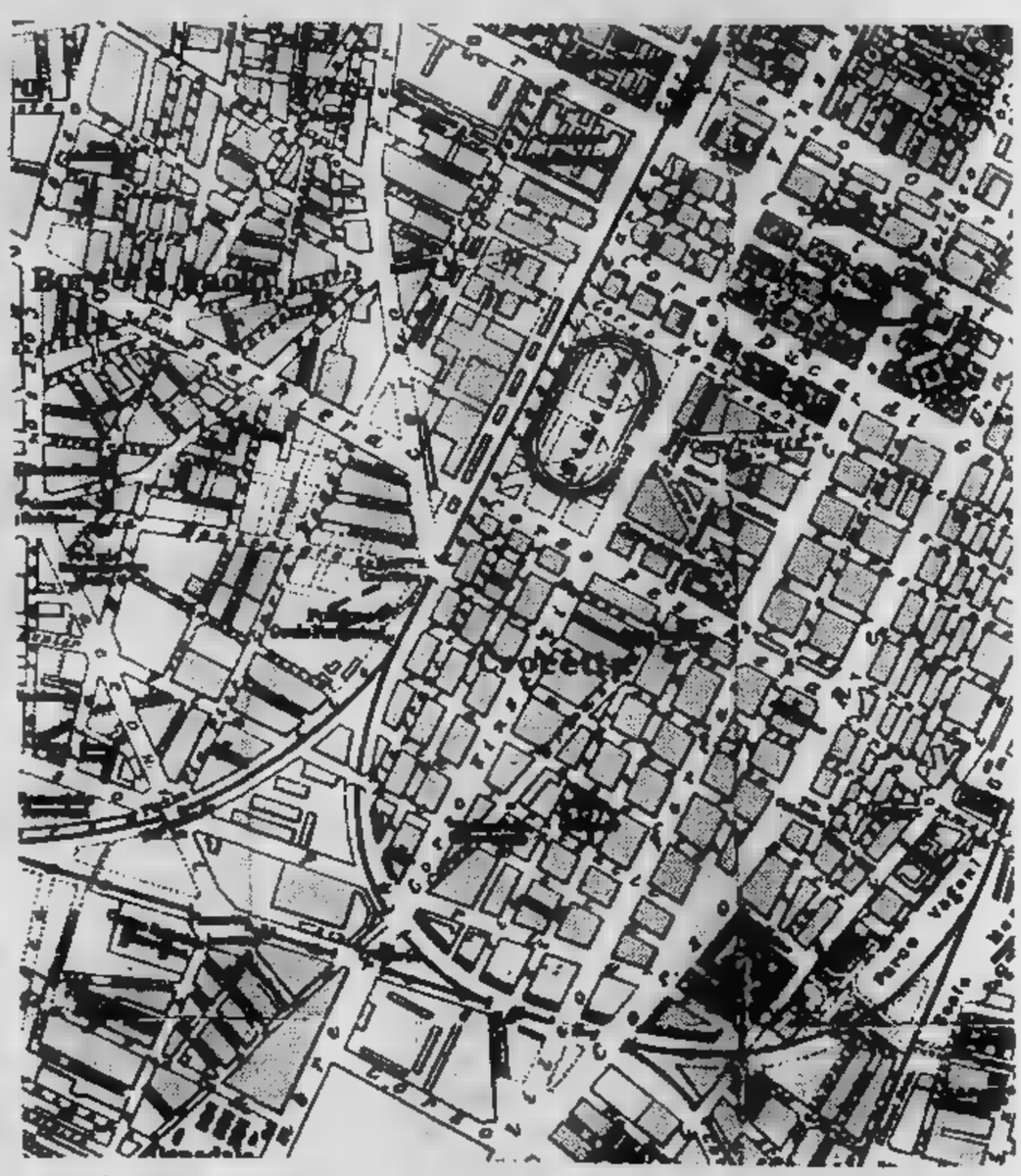

Siamo nel 1926, la Crocetta ha raggiunto quasi il suo aspetto attuale. Parte dell'antica Piazza d'Armi è già scomparsa; resta ancora lo Stadium ma si parla di demolirlo: occorrono impianti più moderni per lo sport, in modo particolare per il calcio. Una curiosità: a sinistra in basso, la piazzetta Juventus indica il luogo in cui si trova il campo da football di corso Marsiglia, dove giocano i bianconeri, che nel '32 si trasferiranno allo stadio Mussolini, ora Comunale. Una novità importante: il «piano del ferro», cioè i binari della ferrovia, sono stati abbassati; il traffico stradale, grazie ad una serie di gallerie, non è più continuamente interrotto da passaggi a livello

Una parrocchia che andava fino a Mirafiori ed a Beinasco

La Crocetta: chiesa nel vuoto

La chiesa della Crocetta, agli inizi del secolo, in una fotografia veramente rara. Quello che adesso è il frequentatissimo corso Luigi Einaudi era un viale costeggiato da un fossato e da un sentiero. La zona era spopolata: il territorio della parrocchia si estendeva fino a Mirafiori ed a Beinasco. Nessuno poteva prevedere l'imponente sviluppo successivo. La chiesa, il cui vero nome è «Beata Vergine delle Grazie» fu progettata nel 1887 e terminata nel 1889. Subì gravi danni nel bombardamento del 20 novembre 1942; in quello dell'otto agosto 1943 andò distrutto il campanile, che venne poi ricostruito più alto. Da che cosa deriva il nome «Crocetta» dato a tutta la zona? In proposito i pareri discordano. In antiche carte topografiche di Torino, attorno alla metà del secolo diciottesimo, la località è indicata come «La Croisette», forse perché si trovava all'incrocio di alcune strade importanti. Il nome di «Croisette» per incrocio stradale è usato anche in altre zone del Piemonte ed in val d'Aosta. Secondo altri invece, l'appellativo ha un'origine del tutto diversa. Lo storico Arnaud dice: «Siccome l'abito bianco dei Trinitari (che avevano in quel rione una cappella fin dal 1617) era segnato sul petto da una piccola croce di colore rosso ed azzurro, i frati venivano chiamati «padri della Crocetta».

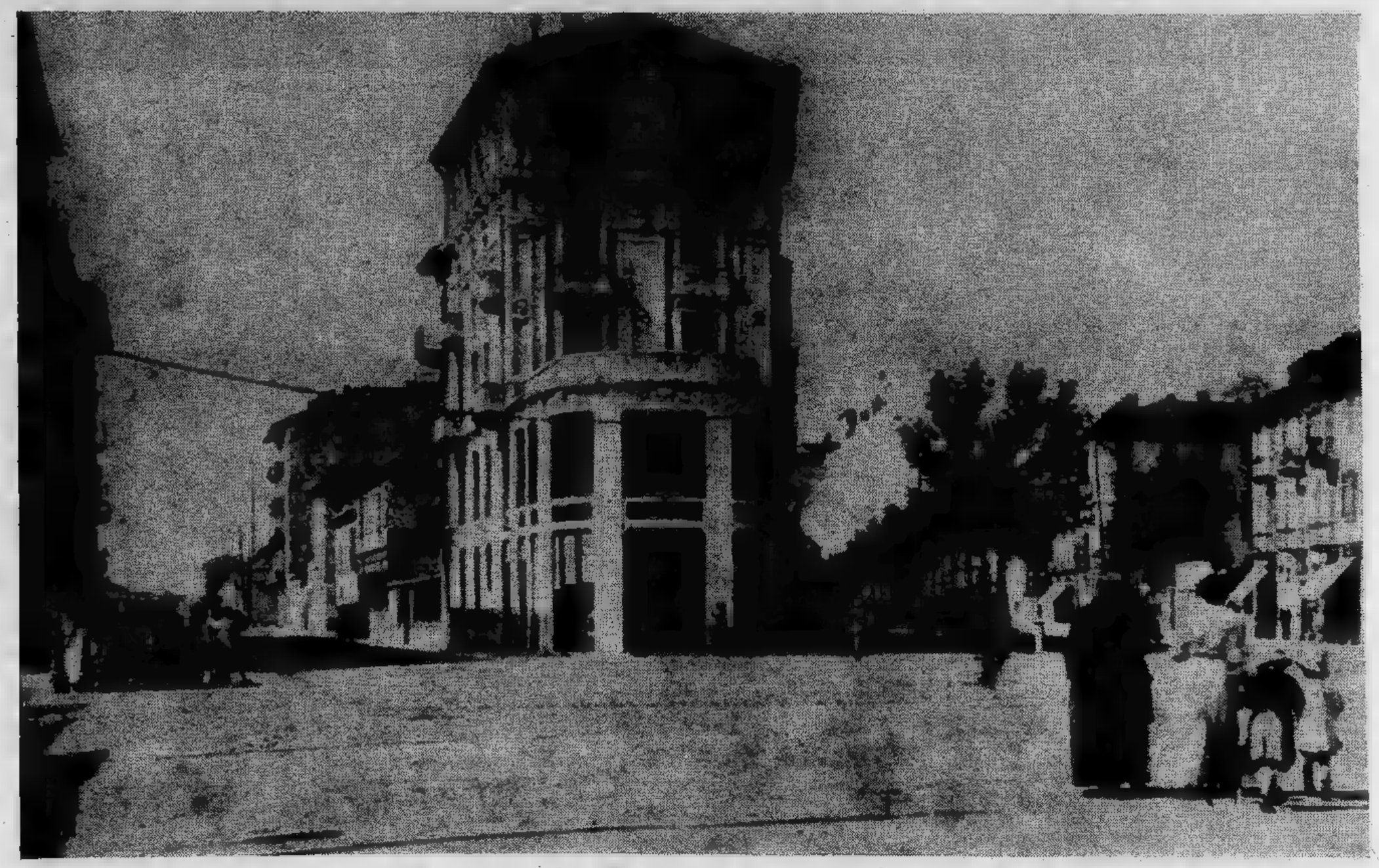

In una cartolina dei primi del secolo, ecco una zona periferica di Torino: lo slargo all'incrocio tra via Piazzi e corso Alcide de Gasperi (allora chiamato corso Orbassano). Di quelle costruzioni, è rimasta soltanto quella frontale, fatta a spina. Nulla vi è stato toccato, la facciata mostra ancora i fregi floreali in perfetto stato di conservazione. Anche il caffè al piano terreno è rimasto, ma ora è semicoperto da insegne pubblicitarie. Davanti alla spina sono stati piantati alberi ed è stato costruito un distributore di benzina. Anche la piccola casa all'imbocco di via Piazzi, a destra, è rimasta stranamente intatta, fra la febbre di costruire che ha contagiato le adiacenze. All'orizzonte non si scorge un tram, né un'automobile e neppure una bicicletta. Bisognava andarci a piedi, era un quartiere abbastanza povero, abitato da gente modesta. Ora ci sono case altissime e la Crocetta è una zona di lusso, dove è sempre più difficile parcheggiare

Ottantamila spettatori, una pista di quasi ottocento

E Torino ebbe lo stadio più grande del mondo

Trenta aprile 1911: si inaugura lo Stadium. Nella tribuna, davanti a tutti, è distinguibile il re. Fa già caldo, i torinesi portano la paglietta

V'era una certa vena di follia, nei torinesi del secolo ■ ■ primi anni di questo. Oppure un inconscio sentimento ■ rivincita: ci avete portato via la capitale? Non importa, tenetevela: e Torino farà da sé, sarà sempre al centro dell'attrazione, diventerà capitale ■ altre cose.

Nasce così ■ Mole Antonelliana, che è la costruzione più folle d'Italia, nasce l'industria dell'automobile, che sembra folle al principio, fatta per ricchi sportivi ■ snob, e diventa invece ■ fatto sociale ed economico enorme; nasce l'industria della moda, l'industria del cinema, l'industria della radio, tutte ■ che sembrano opposte al carattere dei torinesi, i quali, secondo uno stereotipo, sono chiusi, musoni, ■ fantasia: ed invece auto e moda, cinema ■ radio sono le cose dove più occorrono idee sbrigliate.

Sull'onda ■ queste trovate torinesi non ■ stupiremo allora davanti allo Stadium: che fu lo stadio più grande del mondo, così grande ■ rendersi addirittura inservibile perché non tutt■ le manifestazioni potevano richiamare ottantamila persone. Eppure il consiglio municipale torinese approvò al volo ■ progetto mastodontico, che doveva essere inaugurato in concomitanza con l'Esposizione universale del 1911, cinquantenario dell'Unità d'Italia.

L'area occupata corrispondeva a quella oggi compresa tra ■■■ Castelfidardo e ■■■ ■■■ degli Abruzzi, tra ■■■ ■■■■■■ ■ corso Einaudi. Gli architetti Ballatore di Rosana ■ Gonella ■■■■■ fatto ■ co■ senza risparmio: i soldi arrivavano, ■■■ solo dal governo, ■■ ■ modo assai più ■■■■■■ ■■■■ offerte dei privati: milio■ ■ ■■ ■ allora. ■■■ fi■ ■ torinesi scoprirono ■■■ nell'immensa costruzione ovale c'erano quarantamila posti a sedere, su panche ■ legno, ■ altrettanti in piedi, ■ ■■■ tre piste: ■■■ per biciclette di 730 metri, una per ■■■■■ ■ ■■■ metri, ■■■ per podisti, ■ 500 metri. Piste che ■■■■■■ poi modificate in seguito. Chi scrive ricorda ■ ■■■■ corso su ■■■ pista che ■■■■■ ■■■ sviluppo superiore agli ottocento ■■■ tri, quasi il doppio ■■■■ pista del Comunale.

C'era anche ■■■ tribuna reale, ed infatti i reali arrivarono per l'inaugurazione nell'aprile 1911, e tutto andò bene, ma con un neo: ■ statue ■■■ domatori ■ cavalli, anch'esse ■■ cemento ■■■■ tutto ■ resto, confeziona-

Un'imponente visione panoramica dello Stadium, il giorno dell'inaugurazione. Solo in un'altra occasione lo si vide gremito di folla: nel

a essere quasi inservibile

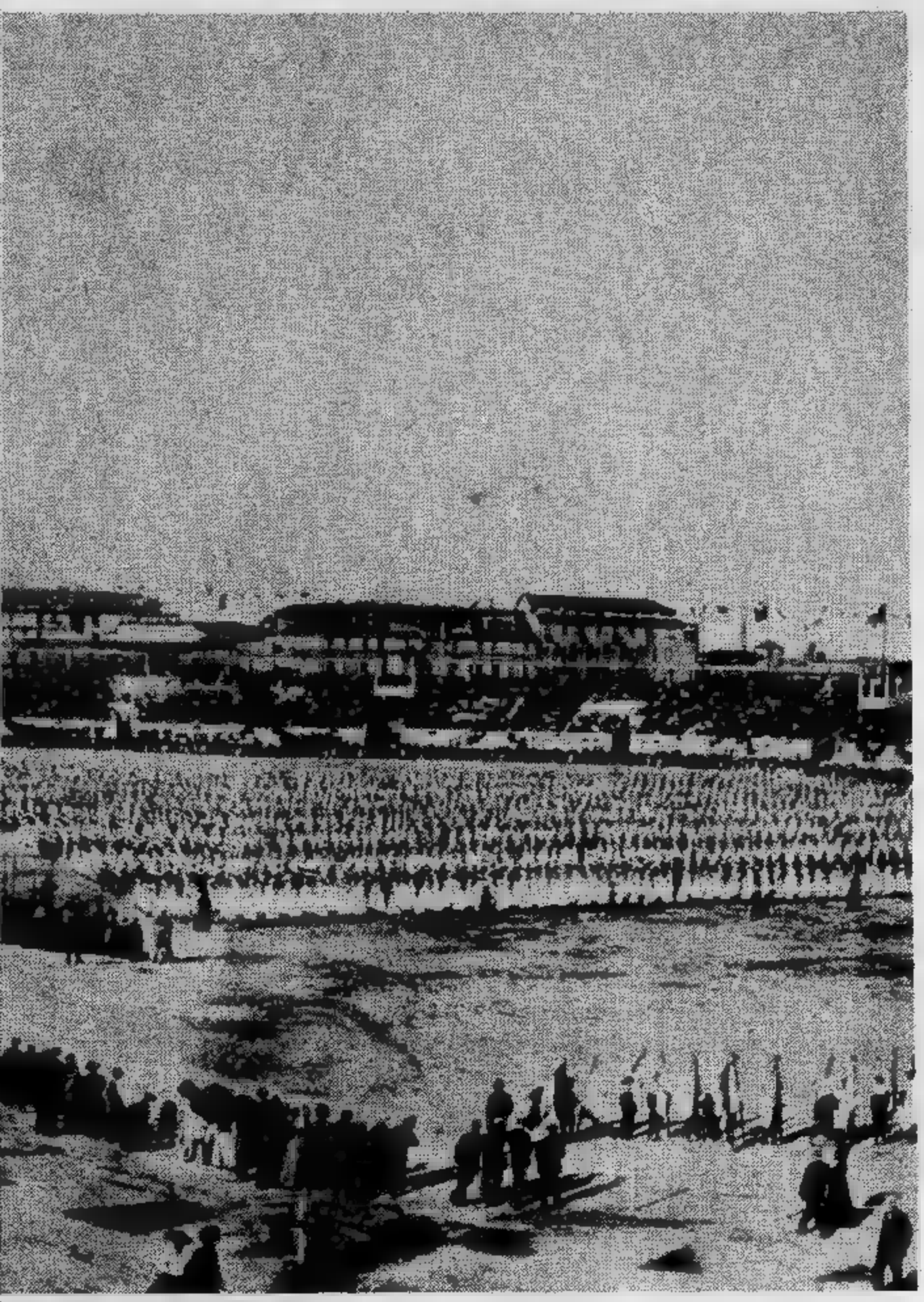

o ginnastico, il giorno dell'apertura.

L'inaugurazione

Da «La Stampa» del primo maggio 1911 stralciamo alcuni passi dell'articolo lunghissimo [illegible] descrive l'inaugurazione dello Stadium [illegible] il giorno precedente:

«Una folla enorme, quale raramente ci è accaduto [illegible] veder raccolta in Torino, soltanto paragonabile a quella dell'anno scorso per le [illegible] di aviazione organizzate dalla "Stampa", ha riempito lo Stadium, occupandone tutti i posti disponibili ed anche quelli non disponibili.

«Non abbiamo esagerato nel parlare [illegible] ottantamila spettatori: forse questa cifra è inferiore al vero, se pensiamo all'altra immensa folla che, non avendo potuto trovar posto nell'interno, era rimasta fuori sul prato e lungo i viali...

«Nel centro del gigantesco Stadium, macchie di colore. Chi sono? Col cannocchiale si distingue bene: [illegible] schiere [illegible] alunne nelle bianche divise [illegible] di alunni nelle uniformi alla marinara dal colletto celeste. Sulle gradinate innumerevoli signore in toilettes primaverili [illegible] tinte leggere, armate di parasoli color di fiamma, affogate tutte sotto i bizzarri cappelloni dalle piume variopinte o dalle candide aigrettes; poi file [illegible] collegiali dai fulvi ricami dorati al berretto [illegible] al collo; gruppi di giovanotti [illegible] pagliette immacolate e squadre [illegible] fanciulle dei collegi coi modesti cappelli di paglia giallognola; le figlie dei militari coi lunghi veli turchini [illegible] dappertutto soldati dai neri keppi lucenti, ufficiali [illegible] berretti striati d'argento, carabinieri dai rossi piumacchi vivaci...

«Alti, sopra [illegible] giro di pennoni sovrastanti le gradinate, [illegible] abbracciano in un'unica ghirlanda variopinta i vessilli di tutte le nazioni che ondeggiano sferzati dal vento.

«A un lato [illegible] un rialzo di legno dove la banda municipale spicca nettamente per lo scintillio degli elmetti e lo sfarfallio dei piumacchi fulvi; più in basso un riparto speciale ove è schierata [illegible] fanfara delle scuole elementari, coi piccoli suonatori dalla simpatica uniforme marinaresca.

«Nel parterre è un andirivieni continuo di signori in redingotta e cilindro, di volontari ciclisti di Torino e di Ge[illegible] stretti nell'attillata divisa, di funzionari e di agenti».

Il giornale dedicava attenzione particolare alle toelette: «La principessa Laetitia indossa un abito di chiffon bleu su fondo granata; la duchessa Isabella un abito verde scuro; la prima ha un ampio cappello piumato, la seconda un cappello più piccolo, con guarnizioni viola. All'apparire sul palco della regina Elena, che indossa una ricchissima toilette color lilla chiara, si rinnovano i battimani tra l'entusiasmo generale. Si vede uno sventolare frenetico di fazzoletti, un vivo agitar di cappelli in segno di gioia».

L'articolista ignoto così conclude: «Centomila cuori, come un cuore solo, hanno avuto un grande palpito, che col fremito di un'emozione profonda ha portato alle labbra [illegible] grido di gioia entusiasta, [illegible] agli occhi nostri abbacinati dalla visione policroma [illegible] meravigliosamente cangevole, lacrime di commozione sincera. Gioia bella e cordiale, commozione dolce [illegible] sublime che rendono più fervida negli animi nostri la speranza nei destini della patria».

Sport di avanguardia, un pomeriggio del lontano 1911

Le ardimentose velocipediste

Ed Hamman serviva a tutto: mostre di cani e di gatti, esposizioni di mobili, mostre [illegible], fuochi d'artificio, [illegible] a piedi [illegible] in bicicletta, [illegible] di cani e di cavalli, [illegible] di football e [illegible] ginnastica. [illegible] rappre[illegible] teatrali, come la [illegible] Umberto Morsato, nel [illegible] Ma [illegible] troppo grande: un pubblico di diecimila, [illegible] spettatori quasi vi scompariva.

Nell'estate [illegible] 1911, [illegible] grande [illegible] visitatori [illegible] Esposizione [illegible] Valentino, fu [illegible] suggerirsi di manifestazioni, [illegible] sportivo. [illegible] gliamo, [illegible] dare un'idea dell'epoca e [illegible] maniera di [illegible] avvenimenti sui giornale, [illegible] femminile, [illegible] dà [illegible] all'ignoto cronista di sbizzarrirsi [illegible] tocchi di colore:

«Nel campo si fa un discreto silenzio: [illegible] campanella suona, un giovanetto si siede a un tavolino con un cronometro in mano, i membri della Giuria [illegible] i commissari impartiscono ordini, e dodici biciclette, che mandan lampi al sole, si chierano al traguardo. In quel gruppo si puntano tutti i binoccoli, si fissan tutti gli sguardi... E le cicliste dove sono?

Le biciclette, è vero, [illegible] tenute da dodici ragazzetti sbarbatelli, [illegible] maglie multicolori e calzoncini corti, qualcuno [illegible] le ginocchia scoperte; ma [illegible] questi ha l'aria di [illegible] signorina. Ci avviciniamo per spiegarci l'enigma, e allora soltanto, quando siamo molto vicini, [illegible] accorgiamo che quei ragazzetti non sono proprio co[illegible] snelli come ci sembravano [illegible] lungi, e : ediamo qualche ricciolo sfuggire capriccioso [illegible] [illegible] cappucci bianchi, rossi [illegible] turchini... Sì, è vero, sono signorine; [illegible] chi l'avrebbe indovinato sotto un [illegible] così perfetto? Decisamente il ciclismo [illegible] [illegible] sport neutro: non [illegible] distinzioni tra uomini e donne. Di femminile, nell'abbigliamento [illegible] ciclisti, rimangono i calzoncini, che hanno una lontana parente[illegible] colla «jupe-culotte»: [illegible] anch'essi così [illegible] femminili, che si capisce ora perché la «jupe-culotte» non abbia avuto nessun [illegible] tra le belle signore.

Mentre [illegible] convinciamo così, a furia di ragionamenti, di essere [illegible] fronte [illegible] una corsa femminile, le ardite ciclisti si slanciano via, lungo la pista, curve sui loro cavallini di acciaio.

[illegible] [illegible] diletta [illegible] interessa vivamente il pubblico, il quale non si stanca [illegible] applaudire colei che appare veramente la più forte ciclista, la signorina Carignano [illegible] Torino. Le altre concorrenti, [illegible] la Valsecchi [illegible] Torino, appaiono piuttosto inferiori alla Carignano

Le maglie azzurre, le maglie bianche, le maglie rosse, fuggono sulla pista infocata, filando rapidissime, a momenti così veloci che paion quasi sfiorare il suolo senza toccarsi. Presso [illegible] traguardo sta un gruppo di giovanotti, armati ciascuno d'una bottiglia di gazosa; sono i fratelli delle corridrici, pronti a dissetare... al volo, le rispettive sorelle. La corsa continua sotto il caldo feroce; qualcu[illegible] si ritira con piccoli gesti [illegible] dispetto, che dilettano il pubblico [illegible] suscitano risate. Le due prime invece, seguite a distanza dal gruppo delle compagne, continuano a pedalare allegramente, tra gli applausi e [illegible] grida incitatrici. Debbono fare — poverette! — 25 chilometri in 39 giri. Sono ormai tutte irriconoscibili, coperte di sudore. Ma [illegible] [illegible] ne meraviglia: [illegible] potrebbe dire [illegible] sudano [illegible] più le cicliste che girano per diletto degli altri, o quelli che si dilettano a vederle girare.

[illegible] quasi [illegible] corsa, succede un piccolo incidente che [illegible] un momento desta nella folla un senso di panico. La signorina Abellonio mentre compie l'undicesimo giro di pista, poco dopo il traguardo, cade. La macchi[illegible] [illegible] sbalzata da [illegible] lato [illegible] qualche metro [illegible] distanza [illegible] corridrice, [illegible] questa rimane distesa al suolo [illegible] potersi subito rialzare. E' [illegible] attimo di viva commozione, poichè [illegible] corridrice che seguiva a poca distanza la caduta, pare la [illegible] investire. [illegible] [illegible] un improvviso scarto la inseguitrice riesce a passare da una parte ed invece [illegible] investire [illegible] Abellonio, [illegible] senza cadere, sulla sua bicicletta. Accorre subito intorno alla Abellonio la «Croce Verde» seguita dai dottori Marzocchi e Jona. Sono pure intorno a lei i membri della giuria, il vice-questore e numerosi giornalisti. La caduta viene trasportata all'infermeria dello Stadium dove i sanitari la visitano accuratamente.

Essa, che pareva dapprima soffrire molto [illegible] che [illegible] lagnava [illegible] un forte dolore ad [illegible] fianco, dopo le prime [illegible] appare [illegible] più sollevata, [illegible] dopo può lasciare l'infermeria, convinta dai medici [illegible] il suo dolore è puramente superficiale e che [illegible] suna parte [illegible] corpo è lesa. Intanto la [illegible] continua, mentre una musica suona. Fino [illegible] [illegible] i traguardi dopo 10, 15, 20 km sono stati vinti con grande superiorità dalla signorina Carignano, la quale si può ormai dire che abbia conseguito la vittoria.

Siamo alle ultime fasi della corsa, [illegible] più intensa si fa l'attenzione del pubblico, [illegible] più attiva [illegible] la gara fra le corridrici, quando all'improvviso, dall'ingresso di fondo dello Studium entrano rombando, avvolte in un nugolo di polvere, tre grosse automobili cariche di uomini mascherati. Un urlo confuso [illegible] accoglie:

— Eccoli, eccoli! Sono i ciclisti della Parigi-Torino!

[illegible] ciclisti in automobile? Sarebbe curiosa! No: [illegible] sono ciclisti; sono giornalisti [illegible] commissari della Parigi-Torino, che discendono di macchina in [illegible] al campo, stanchi, affranti, irriconoscibili. Hanno certamente inghiottito più polvere essi, che i ciclisti concorrenti. Ce [illegible] accorgiamo quando apro[illegible] bocca: ogni parola ci entra nelle orecchie [illegible] in gola, con una stuzzicante colonnina [illegible] polvere. Ma trangugiamo tutto in [illegible] pace, alla salute del ciclismo internazionale.

In pochi secondi essi ci mettono [illegible] corrente [illegible] ciò che è accaduto [illegible] traguardo di Pozzo Strada.

Thys [illegible] arrivato primo, seguito a una macchina da, Salmon.

A questo punto nello Stadium par che succeda il finimondo: [illegible] gridano, gesticolano, si muovono, tendendo le braccia ed i volti [illegible] l'ingresso principale, che guarda la piazza d'armi e più in [illegible] la ridente collina pittoresca».

Per [illegible] povere [illegible] le [illegible] [illegible] complicano perchè entrano in pista per [illegible] [illegible] d'onore i corridori [illegible] Parigi-Torino. Co[illegible] valenti velocipediste [illegible] portare a termine la [illegible] gara. Dove[illegible] pubblichiamo [illegible] di arrivo: 1ª Carignano Giuseppina [illegible] Torino; 2ª a circa un giro Valsecchi Maria di Torino; 3ª a due [illegible] di giro Lora [illegible] [illegible] Asti.

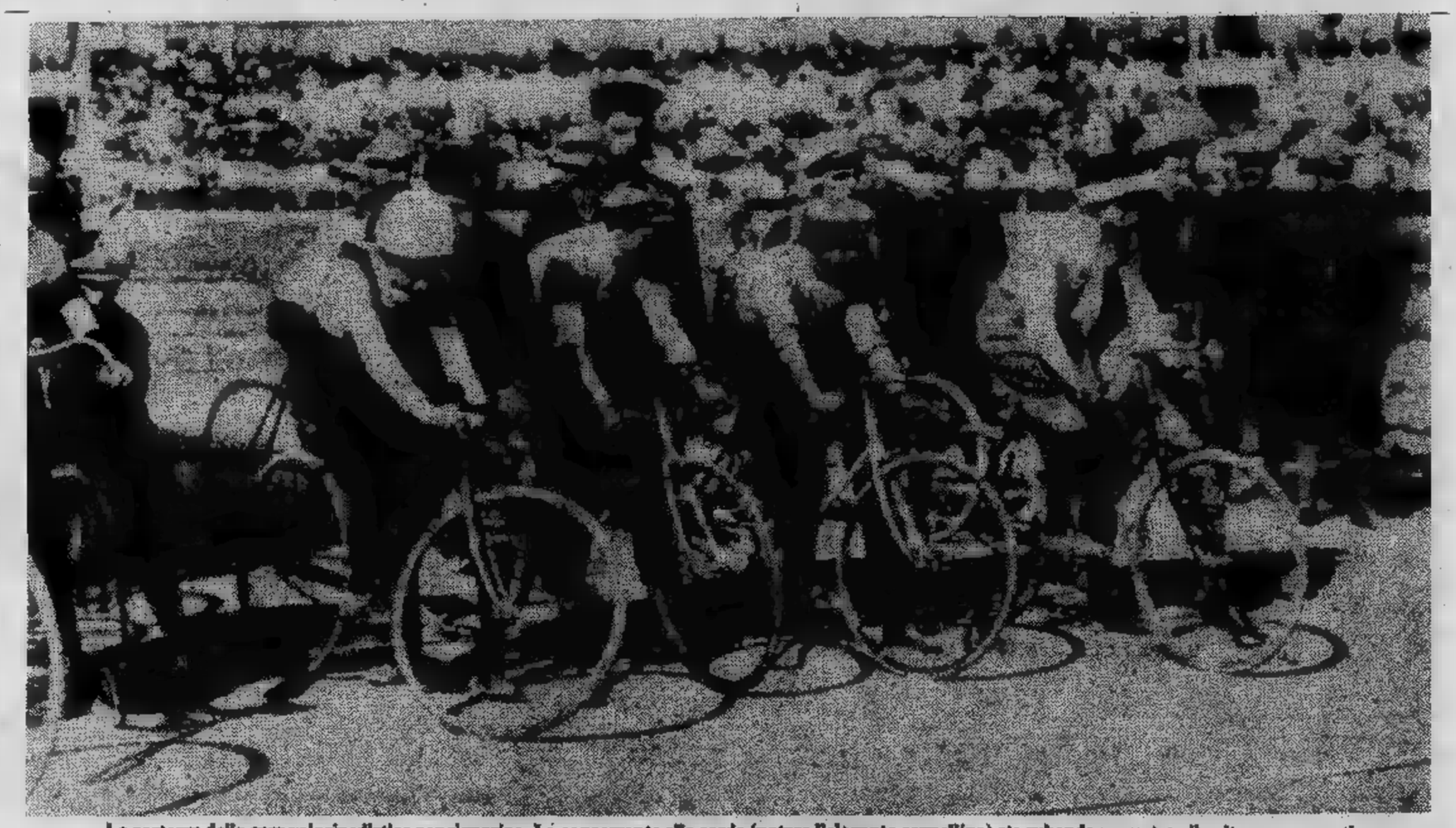

La partenza della gara velocipedistica per signorine. La concorrente alla corda (notare l'elegante cappellino) sta rubando un metro alle altre concorrenti

Le concorrenti pedalano vertiginosamente: la pista era in terra battuta, piuttosto gliaiosa. La tenuta in «jupe-culottes» era d'obbligo per le sportive

Rivive allo Stadium il tempo di Emanuele Filiberto

Quel leggendario carosello

Emanuele Filiberto (il principe Umberto) con la consorte Margherita (la principessa Jolanda)

Il manifesto delle celebrazioni del '28 diffuso in tutta Italia

Per trovare l'ultima grande giornata del vecchio Stadium bisogna risalire al 1928. Quell'anno, il ventisei maggio, un grandioso carosello storico celebrò il quarto centenario della nascita di Emanuele Filiberto, il duca fondatore del Piemonte moderno. Cinquanta o sessanta mila persone, molte delle quali venute da altre città od anche dall'estero, si assieparono sulle gradinate. Tornei, corse, giostre, cariche, manovre: fu un pomeriggio indimenticabile per i colori, le musiche, le uniformi di migliaia di migliaia di militari, rivestiti con i panni non solo dell'epoca di Emanuele Filiberto, ma anche di Vittorio Amedeo II e di Carlo Alberto.

I personaggi maggiori furono interpretati da principi e duchi: il principe Umberto era Emanuele Filiberto e la principessa Jolanda, Margherita di Valois, sua sposa; il duca delle Puglie si presentava nelle vesti di Vittorio Amedeo II, la duchessa delle Puglie nelle vesti di Anna di Francia; con loro era il condottiero Eugenio di Savoia, personificato dal duca di Bergamo. Il duca di Pistoia era il nostalgico Carlo Alberto, Maria Teresa e la principessa Bona. Attorno a loro il fiore della nobiltà piemontese, tutta nei costumi delle tre epoche. Per descrivere il carosello «La Stampa» aveva inviato Francesco Bernardelli, elegante scrittore, noto soprattutto come critico teatrale. Pubblichiamo alcuni passi del suo articolo:

«L'inizio fu oltre ogni dire grandioso: di una semplicità antica e possente. Erano appena entrate sul campo le fanfare a cavallo, galoppanti e squillanti: subitamente si fa silenzio, e, di faccia alla tribuna reale, dal fondo appena segnato — una linea chiara e aperta — a trotto serrato, su di un cavallo nero, in nero costume s'avanza il conte Alfredo Fé d'Ostiani, il direttore del Carosello.

«Egli procede ritto e superbo, con gran cipiglio, sotto il cappello piumato: è veramente un galante e fiero cavaliere, giunge veramente da chissà quali lontananze. L'impressione è enorme. Il cavallo si ferma sui quattro zoccoli, il conte leva il cappello piumato e saluta la Regina, il Re, i Principi. Non si ode un sussurro. Il conte è immobile, non batte ciglio: nella sua figura altera par fusa la forza di dieci patrizie. Un araldo lo ha seguito sin sotto la Tribuna Reale, ed ora dà lettura della grida: «Sire, degnatevi di consentire che i mille e mille cuori aspettanti abbiano le loro gioie".

«Non è da stupire se l'apparizione del Principe Umberto nelle vesti di Emanuele Filiberto e della Principessa Jolanda in quelle di Margherita di Francia abbia colmato l'aspettazione diffusa ovunque nel vasto recinto. I due Principi furono smaglianti. E qualcosa di più delicato, di più intimo aggiunge al loro ingresso un fascino incantevole. Alti sui cavalli, e singolari, e inconfondibili, Essi, nel generoso e gentile atteggiamento erano come intenti, come se nel loro cuore germogliasse il sogno dei secoli, e si avvicinavano così regolati di commovente giovinezza, nel costume antico e glorioso. Tosto la moltitudine acclamò: mille e mille voci turbinavano.

«Essi, nel mezzo del campo se ne stavano raccolti, severi, nobilissimi, sotto quegli scrosci di devozione, di entusiasmo, di fede. Col capo eretto sulla spumosa gorgiera, il Principe guardava innanzi a sé: accanto la Principessa dolcemente, col volto inclinato sulla veste di perla, era come una promessa di bontà e gentilezza infinite».

Ancora un'immagine di un «saggio» nel vecchio Stadium. I ragazzi indossano la divisa di parata, che piaceva tanto a Edmondo De Amicis

Una «Torino nuova» (ma nel 1910)

Al di là della Crocetta, un quartiere popolare: Borgo [illegible] Paolo, di cui vediamo piazza Sabotino. C'era anche un Cinema Peschiera (in basso a sinistra)

La terribile corrida, senza una goccia di sangue

Due immagini del 1913, entrambe allo Stadium - Sopra: una cavalcata di butteri; sotto: una corrida burlesca. Lo Stadium era l'area preferita dai circhi equestri

A cura di
Carlo Moriondo

Supplemento al n. 115 di **Stampa Sera** del 29 aprile 1981. Direttore responsabile **Sandro Doglio**

CONAN IL BARBARO

NILUS di Origone

OROSCOPO DI OGGI

di RAFFAELLA GIRARDO

ARIETE (21 marzo - 20 aprile)
Giornata con certa carica d'ottimismo. Non lasciatevi andare poiché dovrete superare non poche difficoltà in quasi tutti i campi. Nel lavoro evitate di essere polemici; in amore non opprimete il partner con le vostre gelosie. Liti familiari.

TORO (21 aprile - 21 maggio)
Malgrado i vostri dubbi, il rapporto sentimentale continua senza alcuna difficoltà e capirete quanto importante esso sia per voi e per il vostro futuro. Il lavoro vi riserva alcune delle soddisfazioni; problemi con un collega al quale non siete simpatici.

GEMELLI (22 maggio - 21 giugno)
Periodo buono per superare certi problemi d'amore: non rendete decisioni in fretta e lasciatevi consigliare da persone più esperte di voi nel campo sentimentale. Evitate di pensare ai vostri problemi sul lavoro: le distrazioni potrebbero danneggiarvi!

CANCRO (22 giugno - 22 luglio)
Una persona a voi amica vi farà delle confidenze relative al suo partner che vi lasceranno esterrefatti: controllate la veridicità delle fonti prima di giudicare. I disguidi con amici non dovranno preoccuparvi troppo: presto la situazione migliorerà.

LEONE (23 luglio - 23 agosto)
In amore non siete del tutto sereni: vi turberà il pensiero di non essere totalmente corrisposti. Potrete accertarvene subito alla prova la persona amata: i risultati potrebbero tranquillizzarvi. Possibili incontri. Salute: nessun disturbo allarmante.

VERGINE (23 agosto - 22 sett.)
Non lasciatevi prendere dallo sconforto se le cose andare male sul lavoro: con una maggiore sicurezza riuscirete a meglio a risolvere i problemi che vi turbano. Confidatevi con il partner che vi saprà capire ed aiutare meglio di chiunque altro.

BILANCIA (23 sett. - 22 ott.)
La Luna vi creerà alcune difficoltà familiari: non fate scelte sbagliate e ponderate bene ogni vostra decisione. Riuscirete a superare una crisi affettiva che da tempo vi turbava e vi rendeva inquieti. Nel lavoro, vostro fedele alleato.

SCORPIONE (23 ott. - 22 nov.)
Venere si trova particolarmente favorevole nelle vostre sentimentali: possibili incontri che si riveleranno duraturi e chiarimenti con persone già legate da tempo. Il lavoro vi offre finalmente la possibilità di mettervi in luce: sappiate-la sfruttare.

SAGITTARIO (23 nov. - 21 dic.)
I nati sotto questo segno potranno godere di una giornata del favore degli astri. Il lavoro vi promette grandi ricompense se la volontà applicatagli ad anche per le vostre valide capacità. Venere vi aiuterà a risolvere brillantemente un problema che la persona cara: serenità.

CAPRICORNO (22 dic. - 20 gen.)
Porterete finalmente a termine un progetto di lavoro che vi stava particolarmente a cuore ma che non siete mai riusciti a ultimare. Attuate le vostre idee anche in campo affari: momento positivo. Momenti felici con la persona amata. Favoriti gli incontri.

ACQUARIO (21 genn. - 18 febbr.)
In giornata non dovrete abbattervi, anche se incontrerete alcuni ostacoli. Previsti, per alcuni, disguidi sul lavoro che non gioveranno all'attività sentimentale: applicatevi maggiormente e ritornerete alla normalità. Demoralizzazione in campo sentimentale.

PESCI (19 febbraio - 20 marzo)
Siete in fase positiva: approfittatene soprattutto in Amore e sul Lavoro, ap- da favorevoli influssi astrali. Attenzione alle questioni che hanno a che fare con la legge: in questo campo latischerete ad ottenere i risultati sperati.

SCACCHI

del problema n. 2316
1. De5; se 1..., 2. Af7/Af7/Cb6.
N. 2316 (7+2)

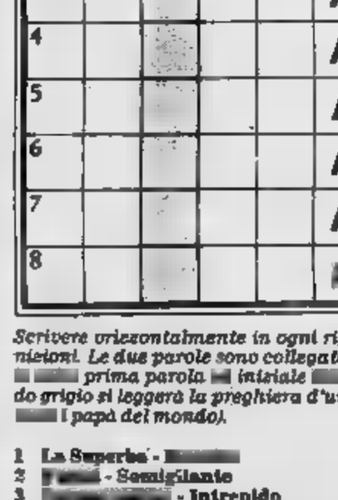

E. H. e J. Bettmann
matti in 3 mosse

DAMA

B. vince in 6
(A. D'Ardia)

SOLUZ.: 18-13, 11-18 (A); 1-5, 6-29; 5-21, 17-26; 31-27, (23-32); 27-30, 23-32 (9-13); 30-16, B. vince. ...(A) 11-29; 1-5, B. vince come sopra.

L'ANGOLO ENIGMISTICO

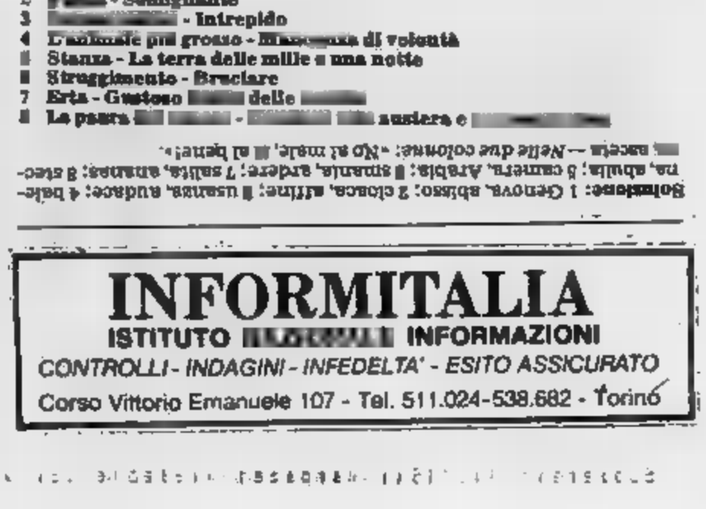

Scrivere orizzontalmente in ogni riga due parole, rispondenti alle definizioni. Le due parole sono collegate mediante la lettera «A», che è finale della prima parola e iniziale delle due colonne a fondo grigio si leggerà la preghiera d'un figlio al proprio papà (ma rivolta a tutti i papà del mondo).

1 La Superba - [illegible]
2 [illegible] - Somigliante
3 [illegible] - Intrepido
4 L'animale più grosso - Mancanza di volontà
5 Stanza - La terra delle mille e una notte
6 Struggimento - Bruciare
7 Erta - Gustoso [illegible] delle [illegible]
8 La paura [illegible] - [illegible] auriera e [illegible]

Soluzione: 1 Genova, abisso; 2 cloaca, affine; 3 usanza, audace; 4 balena, abulia; 5 camera, Arabia; 6 struggimento, bruciare; 7 salita, ansare; 8 stecca — *Nelle due colonne: «No al male, sì al bene!».*

Gli annunci gratuiti su Stampa Sera

STAMPA SERA

Il mercato delle pulci

nome indirizzo

cognome telefono

COMPRO□ VENDO□ CAMBIO□

REGOLAMENTO: Il mercato delle pulci (GRATUITO E RISERVATO ESCLUSIVAMENTE AI PRIVATI) sarà pubblicato tutti i giovedì [illegible] Queste le voci:
Abbigliamento, articoli e attrezzature sportive usati - Animali - Arredamento, elettrodomestici, televisori usati - Collezioni (escluso filatelia) per un valore di L. 100.000 - [illegible] e strumenti musicali usati - Fotografia, cinematografia, ottica per un valore di L. 100.000 - Giocattoli usati - Libri, giornali, fumetti usati - Hobbies - Messaggi - Scambi con valore massimo di L. [illegible]

Ritirate la busta con affrancatura a carico di Stampa Sera alla vostra edicola ed imbucatela con i vostri annunci.

INFORMITALIA
ISTITUTO [illegible] INFORMAZIONI
CONTROLLI - INDAGINI - INFEDELTA' - ESITO ASSICURATO
Corso Vittorio Emanuele 107 - Tel. 511.024-538.682 - Torino

A. [redacted] vende libero adiacente c. Giulio Cesare spazioso camera tinello cucinino bagno ingresso riscaldamento centrale 33 milioni 500 mila facilitazioni pagamento. Tel. 519.801.

A. [redacted] vende corso Svizzera ampio camera cucina servizio esterno privato 8 milioni 900 mila dilazionabili. Tel. 519.801.

A. [redacted] vende libero corso Vercelli ang. Lungo Dora Napoli economico 3 camere cucina bagno. Tel. 519.801.

A. [redacted] vende San Mauro libero aprile 82 in nuovissima palazzina spaziosa soggiorno 2 camere cucinotto bagno permute pagamento dilazionato. Tel. 519.801.

A. [redacted] vende via Saluzzo adiacente Porta Nuova economico 2 camere cucina servizi 15 milioni 300 mila. Tel. 519.801.

A. [redacted] vende [redacted] Regina via Cottolengo convenientissimo 2 camere cucina bagno 14 milioni 500 mila. Tel. 519.801.

A Rosta libero in signorile palazzina camera cucina entrata bagno ripostiglio cantina 42 milioni. Gabetti vende 958.9483.

ADIACENTE [redacted] Bengasi via Canelli 81 angolo via [redacted] Buole, due camere cucina ingresso bagno 40 milioni. Fiduciaria Immobiliare 556056.

[redacted] vendo 1 camera tinello cucinino [redacted] cantina occupato L. [redacted] milioni 800 mila dilazioni. Tel. 740.489.

ADIACENTE tribunale libero centrale ristrutturato [redacted] camere cucina bagno 60 milioni sufficiente 40% contanti. Tel. 781 [redacted]

ADIACENZE corso Traiano, recente costruzione, due camere tinello cucinino bagno. Minimo contanti mutuo fondiario e dilazioni. [redacted] 549781 553204.

[redacted] corso Casale, stessa casa, camera cucina servizio. Facilitazioni di pagamento. [redacted] 549781 553204.

[redacted] corso Vercelli, camera cucina servizio. [redacted] e dilazioni. Immobi-[redacted]204.

ADIACENZE Lungo Dora Firenze, due camere cucina bagno, L. 5 milioni minimo contanti, L. 11 milioni 700 mila dilazionabili fino a [redacted] anni. [redacted] 549781 553204.

ADIMMOBILI vende libero recentissimo mq. 120. 3 camere tinello cucinino via Piossasco 110 milioni. Tel. 650.3969.

ADIMMOBILI vende libero 90 mq soggiorno 2 c[redacted] cucinino terrazzo adiacente piazza [redacted] 120 milioni. Tel. [redacted]

[redacted] Immobiliaretoro via [redacted] Rosa, 3 [redacted] cucina servizio più magazzino e cantina. Facilitazioni di pagamento tel. 549781 553204.

AFFARONE Adimmobili vende alloggio occupato 4 camere servizi Porta Nuova 34 milioni. Tel. 650.3969.

AFFARONE largo Francia signorile: 2 camere cucina servizi, L. 46 milioni vendesi. Telefonare 502.340.

ALLOGGIO costruzione 1961 (via Vandalino): 1 camera tinello cucinino cantina 55 mq, vendo 28 milioni tel. 480802.

ALLOGGIO Crimea casa d'epoca vista splendida vendesi solo a privato. Tel. 842.101.

ANSELMO libero vende Borgo Vittoria 2 camere tinello cucinino servizi piano alto 65 milioni dilazionabili. Tel. 300.595.

ANSELMO libero vende corso Vercelli camera cucina servizi in stabile ristrutturato 7 milioni contanti e mutuo. Tel. 300.595.

ANSELMO vende presei via Borgaro 4 camere cucina 2 servizi box auto mutuo e dilazioni. Tel. 300.595.

ASTI 12 km. dal centro libero recente salone 3 camere cucina 2 servizi cantina box 70 milioni con mutuo. Tel. 579.227.

ATHENA libero Moncalieri (Borgo S. Pietro) in casa di 5 anni camera tinello cucinino bagno 46 milioni. Tel. 885.307.

ATTICO libero via Martorelli (Barriera Milano) recente 2 camere tinello cucinino bagno L. 68 milioni. Tel. 599.782.

BORGO Vittoria vendo libero 2 camere tinello cucinino bagno cantina mq 80 circa ascensore e [redacted]entrale. Tel. 556.498.

[redacted] libero via Po (adiacente piazza Castello) 5 camere cucina servizi mq 160, L. 49 milioni eventuale mutuo dilazioni. [redacted] 657518 657160.

[redacted] B [redacted] Gioberti 2 camere cucina [redacted] completamente ristrutturati L. 53 [redacted] dilazioni. [redacted] 657518 657160.

[redacted] C libero via [redacted] camere cucina ristrutturato L. [redacted] 657518 657160.

[redacted] D libero corso Grosseto camera cameretta cucina servizi cantina dilazioni. Tel. 657518 657160.

[redacted] E libero Leinì recente due camere tinello cucinino servizi mq 110 box auto L. 60 milioni. Tel. 657518 657160.

[redacted] H Piossasco (centro) due camere tinello cucinino servizi L. 40 milioni dilazioni. Tel. 657518 657160.

[redacted] I [redacted] Cumiana villa recentissima signorile salone due camere [redacted] locale mq [redacted] giardino [redacted] mq [redacted] L. 150 milioni [redacted]

[redacted] INDIPENDENTE

[redacted] composta da [redacted] alloggi, ter[redacted]ta, grande cantina. Due bassi [redacted] (400 mq), cortile con alberi da frutta. F[redacted] [redacted] 761.260 748.287 748.457.

CASA uni e plurifamiliare in Cascina Vica co[redacted] alla [redacted] e corso [redacted] 10 cam[redacted] due box magazzino giardino disimpegni 50 milioni all'acquisto, restante mutuo [redacted] dilazioni. [redacted] Immobiliare [redacted]

ECONOMICI

[redacted] Autovetture

[redacted] 1800 [redacted] U6... perfetta pochissimi km vende [redacted] garanzia [redacted] corso Francia 262. Tel. 790.738.

[redacted] tutti i [redacted]. Auto occa-[redacted] investimento più [redacted] di [redacted] nuova. Sempre [redacted] per [redacted] la gioia [redacted] guidare. Itacar, corso Turati [redacted]. Tel. 50.52.52.

[redacted]

120 auto d'occasione con garanzia rimborso A112 Elegant, 2000 Alfetta, Escort, A.S. [redacted] lina e T.I., Giulietta, 131, 128, [redacted] 1600, 1800, 132, Ritmo, Beta [redacted] e coupé, Bmw, Range R[redacted] e tante altre. Corso Francia 197, telefono 959.3607 - Rivoli (Torino).

CEDO contratto Lotus causa partenza disposto buono sconto rivolgersi [redacted] Savas corso Vercelli 66. [redacted]. 230.881.

CENTRO VEICOLI INDUSTRIALI

Pastorino corso Allamano 48 l'intera gamma dei nuovi automezzi industriali diesel 6 cilindri in pronta consegna: prove e dimostrazioni. Tel. 780.3450.

CHI cerca trova, trova Lincarauto concessionaria Talbot, Simca in pronta consegna Horizon, 1510, Solara, Sumbeam, Ranch, la più grande esposizione di vetture d'occasione, Fiat, Lancia, Alfa Romeo, Renault, Opel, Volkswagen, controllate le nostre occasioni e nostri prezzi. Ricordate chi cerca trova. Trova Lincarauto corso Principe Oddone 68 e Autocommercio corso Orbassano 72 (aper-[redacted]).

[redacted] contanti qualsiasi autovettura anche ipotecata massima valutazione anche vostro domicilio tel. 351.257.

CX 2000 [redacted]

Francar Concessionaria Citroën vende alcune

CX 2000

di direzione. Garanzia totale del nuovo - Assortimento colori - tutte con aria condizionata - corso V. Emanuele 208. Tel. 758.282.

DYANE 6 perfetto unico [redacted]tario. Automar, via Tunisi 50, telefono 396.178.

FERRARI 365 GT 2 più 2 1970 metallizzata perfetta, privato vende. Telefonare 338.442.

FIAT 128 TdR, ottime condizioni. Automar, via Tunisi 50, telefono 396.178.

FIAT 132 Diesel 2500 blu [redacted]prietario pochi km inurtata impianto stereo con garanzia vende permuta rateizza Fiorauto, via Stradella 82.

FUORISTRAD[redacted]

Renegade CX 7 2500 Diesel e Daihatsu 1600 pronta consegna, tel. [redacted]

PORSCHE 924 nero unico proprietario; Bmw 320 grigio metallizzato [redacted] mila originale, vende o permuta Savas, corso [redacted]. Telefonare 230.881.

PRIVATAMENTE vendo Mercedes 220 Diesel fine 74 perfette condizioni [redacted]. Tel. pasti 749.2131.

PRONTA CONSEGNA

BMW 320 M60, 318, 318 I, Golf GTI, [redacted] GLD, nuovi da immatricolare tel. [redacted]

RITMO D 132, D131, D CX Pallas, D Mercedes, D Volkswagen, D Alfa Romeo, Renault, Delta, Panda, Bmw. Pronta consegna: corso Tortona 32 - Torino, telefono 878.[redacted]

SAAB Turbo 3 P nero tetto fisso impianto stereo vetri elettrici aria condizionata unproprietario con garanzia vende permuta rateizza Fiorauto, corso Turati 13 D.

SENZA cambiali vendiamo 126 Panda 112 Ritmo 131 Alfaromeo Delta Bmw. Corso Raffaello 3 tel. 658.001.

SODDISFATTI O RIMBORSATI

auto Fiat semestrali e d'occasione garantite in prova per 10 giorni senza impegno d'acquisto. Vasto assortimento auto nuove. Agenzia Panero, corso Tazzoli 4, Torino.

VERO affare vendo bellissimo Fiat 131 5 marce fine 76 metallizzato vetri azzurrati. [redacted] nare pasti [redacted]31.

131 Racing TcT4... '79 unico proprietario km 11 mila come nuovo vendo. Telefonare, ore ufficio, 627.1605.

[redacted] Acquisto alloggi

[redacted] alloggio affittato in [redacted] o [redacted] cintura in buono stato. [redacted]re 549.505 interno 12.

A.A. COMPRO [redacted] urgenza [redacted] e tinello o 2 camere cucina [redacted] a [redacted] Torino. Tel. 213.553.

A. CONTANTI compro appartamento [redacted] max 3 camere in Torino solo con privato [redacted] subito. Tel. 776.273.

A. [redacted] acquista Torino e prima cintura stabili in blocco alloggi liberi occupati massima riservatezza. Tel. 723.773.

A. UBO ufficio zona centrale acquistasi massimo 4 vani anche casa d'epoca purché si-[redacted] basso. Tel. 549.492.

[redacted]OGNA a privato acquistare urgentemente alloggio decoroso libero entro 15 settembre, pronto pagamento, tel. 480262.

[redacted] 3-4 [redacted] pagamento consegna. Tel. 599.657.

ACQUISTASI esclusivamente da privato con-[redacted] alloggio libero 2-3 camere servizi [redacted] Francia S. Rita. Tel. 650.3669.

[redacted]

[redacted] blocco in Torino e Comuni [redacted]nanti. Trattative [redacted] - massima valutazio-[redacted]. Rileviamo inoltre pacchetti azionari. [redacted] 55.89.56.

ACQUISTO [redacted] libera [redacted] non [redacted] (purché garantito [redacted] entro [redacted] luglio) in Torino o prima periferia. Pagamento 50% subito, saldo consegna chiavi. T[redacted]re 517.591 chiedere sig. [redacted]

[redacted] per figlia universitaria se [redacted] pago in contanti subito. Tel. 596.898.

[redacted] appartamento libero di 2-3 ca-[redacted] in [redacted] 535.512.

ACQUISTO esclusivamente da proprietario alloggio occupato 1/2 camere cucina casa signorile. Tel. 650.5308 ore pasti.

ACQUISTO privatamente alloggetto camera cucina anche servizio esterno purché economico [redacted] 640.7437 pomeriggio.

[redacted] ricerca per impegno capi-[redacted] 2 [redacted] cucina servizi in [redacted] semicentrale. Tel. [redacted] negozio 532.195.

[redacted] privato acquistasi alloggio libero signorile [redacted] doppi [redacted] Tel. [redacted]

ESAMINIAMO l'im[redacted]ile che intendete [redacted]dere senza obbligo di alcun genere se [redacted] di nostro [redacted] l'acquistiamo [redacted] intermediari, [redacted]. 6508873.

[redacted]

società immobiliare [redacted] serietà ed [redacted] e alloggi in Torino e provincia. [redacted] con [redacted] 665.747 [redacted]

PRIVATO acquista appartamento libero in Torino. Telefonare 790.4741.

PRIVATO acquisterebbe per contanti mansarda libera. Prego astenersi intermediari. 321.349.

PRIVATO acquista da privato alloggio libero in Torino recente [redacted] 704.288.

PRIVATO acquista per contanti alloggio in Torino o cintura. T[redacted].

SOLO da privato società import export acquista alloggio libero di 2-3 camere in Torino pagamento in contanti. [redacted]445.628.

SOTRIM srl acquista in Torino e prima cintura alloggi e/o stabili anche occupati pagamento contanti. [redacted]

S.T.I.P. immobiliare acquista appartamenti vuoti ogni dimensione. Pagamento per contanti. Telefonare 216.3646/7.

TAIT acquista i vostri alloggi, valutazione gratuita, sicuro contante. Co[redacted]. Tel. 596.425, c. Re Umberto 66.

[redacted] GIORNI

data incarico è tutto quel che vi chiede il Gabbiano per vendere il vostro alloggio Union-Case 549.777.

19 Vendita alloggi

A.A.A.A.

vi[redacted]o 89 1/2/3/4 camere cucina casa [redacted]ta nelle parti comuni. Lux [redacted] tel. 546.476.

[redacted] alloggi in cooperativa a prezzi [redacted] prenotiamo in signorile complesso resi[redacted] km da Torino [redacted]gna settembre. Tel. 545.128.

A.A. CASCINE Vica [redacted] Francia vendesi ca[redacted] cucinino servizi [redacted] dernolibero [redacted] tel. [redacted]

[redacted] Vica vicino corso Francia [redacted] due [redacted] tinello cucinino [redacted] ampio [redacted] libero 53 milioni [redacted]32.

A.A. CROCETTA libero con box auto 2 camere tinello angolo cottura 58 milioni 500 mila. L'Istituto 517.591.

A.A. LIBERO [redacted] palazzina [redacted] minuti corso Orbassano [redacted] soggiorno 2 camere cucina terrazzo più 2 balconi 58 milioni 500 mila. L'Istituto 517.591.

A.A. [redacted]ERO [redacted] alto costru[redacted] adiacente via Cigna (Lungo Dora Agrigento) [redacted] cucina rifinitissimo. L[redacted] 517.591.

A.A. LIBERO signorile saloncino 3 camere cucina ampia entrata rifinitissimo 2 terrazzi zona corso Unione Sovietica piano 5° costru-[redacted]11[redacted]. L'Istituto 517.591.

A.A. L[redacted]ERO [redacted] piazza Massaua [redacted] piano [redacted]. L'Istituto 517.591.

A.A. LIBERO zona corso Massimo - Molinette costruzione 1950 d[redacted] cucina 85 milioni 500 mila. L'Istituto 517.591.

A. EDILITALIA libero Vinovo in palazzina del '75 spazioso 2 camere cucina ingresso bagno 68 milioni meno mutuo. Tel. 446.671.

A.F.IM. libero [redacted] Sauglio [redacted] padronale abitabile con 11 camere progetto approvato per altro di due [redacted] e cucina [redacted] 2500 mq recintato, mutuo e permute, tel. 535517 516235.

A.F.IM. Moncalieri blocco stesso [redacted] minialloggi con bagno e due negozi. [redacted]o e permute. Tel. 535.517 - 516.235.

CASA[redacted]TO vende libero [redacted] Febbraio [redacted] tinello, cucinino, 650.38.05.

CASA[redacted]CATO via Valprato libero 2 camere, cucina, servizi, 2 posti auto. Minimo contanti 18 milioni. Telefonare 650.3805.

[redacted]

alloggio [redacted] luminoso di: saloncino [redacted] cucinino [redacted]. Dilazioni, permute. Tel. 385.918.

CASCINE VICA

libero s[redacted] 3 camere cuc[redacted] piano alto spazioso box auto. Telefonare al [redacted]

CASCINE Vica (via Pisa) libero recente: 2 camere tinello cucinino servizi ripostiglio, [redacted]. Techimmobil [redacted].

CASETTA INDIPENDENTE

libera, barriera Nizza, composta da alloggio 3 [redacted] bagno, [redacted] fabbricato in [redacted] Berlinetto. Telefonare 744.863 748.287.

CASTELLAMONTE residenza dei Pini signorili appartamenti varie metrature ottimamente rifiniti boxes auto giardini condominiali mutuo fondiario Serim 011/519.801.

CENTRALI in stabile con ascensore e termo centrale vendo n. 3 mansardine stesso piano adiacente mq 60 circa. Tel. 656.498.

CENTRALI via Principe Tommaso 37 fabbricato interno cortile due camere cucina bagno solo 4 milioni contanti 9 milioni mutuo. Tre camere cucina bagno 6 milioni 500 mila contanti, 10 milioni mutuo. Fiduciaria Immobiliare 55[redacted].

CENTRO Porta Palatina salone camera cucinotta bagno affittato 27 milioni 500 mila. L'Istituto 517.591.

CENTRO storico (via Sonelli) in buono stato 2 camere cucina servizi 11 milioni. L'Istituto 517.591.

CENTROCASA 513831 [redacted] Montecucco signorile stabile spaziosi appartamenti 4 camere tinello cucinino bagno 118 milioni 400 mila, dilazionabili.

CENTROCASA 513.831 adiacente corso Traiano zona residenziale, recente: 3 camere tinello bagno, 68 milioni meno mutuo.

(continua)

L'opera di Chailly con Oriella Dorella in prima mondiale a Verona

Anna Frank balla la sua tragedia

VERONA — Il diario di Anna Frank, dolcissima invocazione di speranza che ha superato l'orrore della guerra mondiale della persecuzione razziale, ha struttura e una forza tali da tentare anche chi lo sente attraverso un linguaggio diverso dalla letteratura. Teatro, e musica ne hanno già sfogliato e riprodotto le pagine più toccanti; da stasera un balletto scritto e musicato da Luciano Chailly richiama Filarmonico di Verona gli appassionati della danza.

tratta d'una prima assoluta, lontanamente ispirata all'autore dal ricordo teatrale del diario. I commediografi americani Goodrich Hackett, con molto rispetto e pretesa di innovarne stile, avevano scritto commedia intitolata *Il Diario di Anna Frank*. In Italia l'aveva proposta Compagnia dei giovani, bellissima occasione per Anna Maria Guarnieri, fiancheggiata alla fine degli Anni Cinquanta da Romolo Valli e Umberto Orsini.

Con discrezione (e al tempo stesso con un commercialissimo di opportunità) il cinema di Hollywood ne sua volta operato una riduzione affidando regia un grosso nome vecchia guardia: George Stevens, che per l'occasione aveva richiamato sugli schermi Shelley Winters e lanciato come protagonista delicata Susan Strasberg, figlia del grande direttore dell'Actor's Studio.

Sempre in America balletto, ad opera noto coreografo Adam Darius, aveva accennato alla storia di Anna Frank senza però precisarne la profondità attraverso un testo: solo musica, solo passi di danza. Lo Chailly, quando vide lo spettacolo teatrale, definì «*una follia*» l'eventuale trasposizione un libretto tradizionale con parole e note.

Invece, seguendo i tortuosi cammini dell'invenzione, al maestro capita casualmente tra le mani quindicina d'anni dopo il libro che si trova nella bibliotechina della figlia: «*Una forte emozione e, subito, nuovo desiderio di trarne un balletto che non fosse né pantomimico né realistico per non scadere nel ridicolo*».

Nasce poco poco il copione che deve sganciare in qualche modo l'azione dall'alloggio segreto della protagonista. Come sa, Anna Frank sfuggì alla persecuzione antisemita dei nazisti nell'Olanda occupata rifugiandosi nell'ex ufficio di suo padre nascosto alla vista di chiunque da robusti mobili. Tra il '42 e il '44 l'adolescente maturò in un clima insopportabile di paura e di dolore. Anna, i genitori la sorella Margot, non aveva modo di frequentare che i coniugi Van Daan col figlio sedicenne Peter e il dentista Dussel.

Luciano Chailly

Quando ormai gli Alleati risalivano l'Europa per liberarla della tirannia nazista, le SS irruppero nel locale e trasferirono gli otto ebrei campo di concentramento Bergen Belsen dove Anna nei primi mesi del '45. Nel diario aveva parlato di stessa e dei suoi con una tale umanità che sue parole hanno acquisito significato universale.

L'alloggio-prigione, per quanto adombrato torica, diventa essenziale anche nel balletto che ha una recitante maschile (Renzo Giovampietro) per collegare i vari passi della vicenda. Il linguaggio musicale Chailly di stampo classico, con episodi concepiti nelle forme tradizionali dell'Elegia o della Fuga le danze del tempo — dal tango al fox-trot — rivissute severamente nel regime dodici suoni.

In particolare l'*Anna Frank* si colloca nell'attuale produzione fonte germanica dell'autore, il quale ha composto il grande *Kinder Requiem* ricordo d'una strage bambini effettuata da truppe tedesche durante la guerra e recentissimo *De Profundis di Cefalonia* in 5 mila italiani Divisione Acqui massacrati dagli ex alleati in un'isoletta Peloponneso. Oggi di Luciano Chailly la critica dice che si liberato dalla tradizione per proporre un'agile avanguardia senza mai rigori o adesioni totalitarie.

Protagonista del balletto al Filarmonico sarà Ornella Dorella affiancata da Loris Gai nella parte del padre e da Bruno Vescovo nella parte Peter. La coreografia è di Roberto Fascilla, scene costumi di Vittorio Rossi. La serata risulta completata da *Divertissement* di Jacques Ibert con la coreografia di Alfredo Rodriguez.

Anna Frank è il quinto balletto di Chailly. Il più noto è *L'urlo*, più importante *Fantasmi al Grand-Hôtel* che risale al '60 e venne interpretato alla Scala da quattro giovani ballerini che avrebbero fatto parlare di sé: Carla Fracci, Elettra Morini, Mario Pistoni Amedeo Amodio.

Per Oriella Dorella e l'orchestra dell'Arena diretta da Donato Renzetti un paragone significativo l'ambizione di legare loro sorriso triste di Anna Frank.

Oriella Dorella, prima ballerina della Scala, sarà Anna Frank

Nulla di trionfale nella «Bohème» al teatro Municipale di Reggio Emilia

Vent'anni fa l'esordio di Pavarotti

Il 29 aprile 1961 un sabato. Al teatro municipale di Reggio Emilia, aperto per una breve stagione primaverile, era in programma una Bohème *diretta da Molinari Pradelli la regia Mafalda Favero. La locandina, fra i nomi degli interpreti laureati vincitori del Concorso, canto intitolato ad Achille Peri, quello di un certo Luciano Pavarotti, sconosciuto al suoi colleghi: però con la fondamentale differenza che sono rimasti sconosciuti, mentre lui diventato il più popolare cantante (e uno dei più famosi personaggi) del mondo.*

Dunque vent'anni spesi invano, anche del 29 aprile 1961 può essere minimamente paragonabile, ad esempio, al 3 gennaio 1920 (esordio trionfale di Lauri Volpi al Costanzi) al 15 1947 (esordio altrettanto trionfale Stefano alla Scala). In sostanza un normale promettente esordio, ma nulla veramente che lasciasse supporre gli straordinari sviluppi cui sarebbe andata incontro la carriera dell'ex-maestro di scuola Luciano Pavarotti.

Qualcosa, per la verità, si comincia a intravedere anno più tardi un teatro importante mo Palermo, dove il suo Duca di Mantova riconoscimento particolarmente caloroso, spianandogli la strada negli altri grandi teatri (e non solo italiani). E' giusto del che avvenga, poiché proprio e Rigoletto le opere primi decisivi successi di Pavarotti. In particolare quella pucciniana, per il tenore modenese riveste funzione di battistrada quella verdiana brillantemente assolto per Caruso prima e Volpi poi.

E' infatti il poeta Rodolfo che dal 1963 consente Pavarotti fare il suo brillante ingresso al Covent Garden, cui seguono la Scala (1965), l'Opera San Francisco (1967) infine il Metropolitan (1968). Nel frattempo l'ormai tenore trova modo prodare anche al Festival Glyndebourne (l'insolita parte di Idamante nell'Idomeneo di Mozart) rittura in Australia, compie a fianco di Joan Non c'è dubbio con «l'usignolo di Sydney», già allora «star» prima grandezza, costituisce il pilastro avvio nell'edificazione mito oggi ha nome Luciano Pavarotti.

Di questo mito non c'è dubbio fine degli Anni -60 le premesse sono ormai saldamente poste. Pavarotti, di inconfondibilmente suo, ci ha messo della Figlia reggimento dove, accanto alla «sorella Mirella Freni, snocciola l'uno dopo l'altro nove «do» per stagioni consecutive (1968 '69) in visibilio il pubblico della Scala, dopo avere fatto lo stesso due anni prima al Covent Garden.

Naturalmente non è solo questione acuti: l'esibizionistico, anche se inevitabile, punto arrivo di una ben più ampia e solida costruzione che affonda le radici nella genuino timbro tenorile, nella smalto, nella omogenea chiarezza del colore, per poi migliorarsi la facilità dell'emissione, propiziata studio della respirazione, infine, per perfezionare l'opera, con fraseggio, la purezza legato, la frequente proprietà dell'accento, certa consapevolezza stilistica.

Come dire autentico tenore grazia alla maniera ottocentesca (anche la definizione, di cui forse non capisce significato, pare fastidio a lui e al «clan»), con in più capacità di emergere anche in un repertorio per ragioni anagrafiche estraneo agli indirizzi fissati capiscuola (per esempio produzione pucciniana). Ma soprattutto «una voce», anzi, dirà qualcuno, «la voce» per antonomasia, timbratissima, con una intrinseca capacità di comunicare, emozionare. Proprio, dicono alcuni, come Caruso. Ne convinto lo stesso Pavarotti, e, con l'aiuto una poderosa macchina pubblicitaria, fare per convincere gli altri.

Del resto non è forse Caruso il nome magico l'«apriti sesamo» arrivare cuore degli americani, più grandi costruttori miti? Pavarotti lo sa benissimo e ha tutte le armi (compresa, paradossalmente, il del physique rôle, però ampiamente riscattata dall'immagine del «gigante buono») per riuscire là dove altri hanno fallito (o neppure hanno tentato). Ma soprattutto, ciò che conta, ha capito di averle. Ovvero la clamorosa rivincita del «maestro» tanti «professori».

Giorgio Gualerzi

Premi Italia-Usa 2 autrici il in scena a Broadway

TORINO — Ieri Mulino Feyles 56, assegnati i premi «Globe» 1983 Il so indetto premiare i tre migliori unici realtà na di oggi.

La giuria assegnato premi: Anarita «Semicentrale a Laura Fi per «The God caught colà both Mickey Mouse». Entrambi i lavori rappresentati al teatro di Broadway presente stagione teatrale, in inglese. «Se verrà dato in italiano pros al Voltaire, la regia Gianni Caruso.

Stasera all'Unione Musicale

Galway+Bach

TORINO — *Questa se- al Conservatorio, per programma dell'Unione Musicale, concerto alle 21 di James Galway (flauto), Phillip (clavicembalo), Moray Welsh (violoncello). Saranno eseguite le Sonate per flauto di Bach.*

Da quando nel luglio del 1975 ha abbandonato Filarmonica di Berlino, dove era primo flauto con il maestro Von Karajan, la carriera James Galway ha avuto un continuo notevolissimo crescendo sino ad essere considerato una star mondiale. Nella sua prima stagione come solista ha realizzato quattro «ellepi»; è apparso in televisione più di trenta volte ha tenuto circa 120 concerti in quattro continenti. Forse il suo approdo artistico maggiore in una sola stagione è stato quello d'aver suonato come solista e scritturato quattro maggiori orchestre di Londra.

In quattro anni James Galway ha ricevuto dischi d'argento, d'oro e di platino per i successi discografici. Conteso oggi in tutte le sale di concerto, televisi- del mondo, dei pochi artisti classici nelle classifiche di vendita americane. La stessa cosa si verifica in Inghilterra e in Giappone. solo 1980 ha venduto oltre tre milioni long-playings.

Tra una tournée e l'altra, Galway ama concedersi qualche vacanza casa sua sulle rive del Lago di Lucerna compagnia della moglie Anna, del figlio Paddy delle figlie-gemelle Jenni e Lotte.

In Italia non è ancora molto conosciuto; infatti ha fatto una sola apparinel maggio del 1978 alla Scala, interpretando i concerti per flauto di Mozart.

---

chiesa S. Bernardino. L'«Insieme strumentale italiano», diretto da Chimienti, eseguirà musiche di Haydn, Rossini, Milhaud, Ibert.

Piccolo Régio, alle 17,30, per le «Audizioni discografiche» Sergio Martinotti presenterà «Il ventaglio» Pietro Raimondi, un'opera scoprire.

Festa ragazzi. teatro Valdocco il Gruppo di danza contemporanea Bella Hulter presenta, 21, «Il giardino Urdar».

Sta- (ore 21) al Teatro Nuovo esercitazioni di fine anno aperte al pubblico: saggio mimo offerto dagli allievi del «Centro di formazione teatrale» diretti da Alessandra Musoni.

Status Quo concert

TORINO — *Gli Status Quo — in scena stasera al Palasport — hanno iniziato la loro carriera nel 1962. A quei tempi si chiamavano «Gli Spettri» il loro sogno era quello di suonare musica jazz. Ma cambiarono subito idea ascoltando dei brani dei Shadows un locale da ballo e convertirono alla beat.*

Dopo il beat passarono al pop quindi si orientarono definitivamente sulla musica rock. Ma soltanto nel 1967, col secondo disco, che Pat Barlow, loro manager, per evitare altri cambiamenti (dopo che per un certo periodo erano ribattezzati «Traffic Jam») decide un nome definitivo: «The Status Quo» che, eccetto l'articolo «The», rimarrà lo stesso fino ad oggi.

Da allora il complesso ha collezionato successi piazzamenti in tutte classifiche internazionali. Ma per molti giovani il nome di questa band è legato indissolubilmente alla sigla iniziale della classifica dei 33 e 45 giri che ogni domenica pomeriggio viene trasmessa nel programma televisivo «Discoring».

Omero e 2763 autori di fantascienza all'Aduà

Un Ulisse dello spazio

Elio De Capitani (Ulisse) con Igor Castillo (Polifemo) in una scena della commedia

TORINO — Con *Il gioco degli dei* il Teatro dell'Elfo accosta la classicità la fantascienza. Non è la prima volche letteratura consumo vola spazia i secoli coinvolgendo i nelle vecchie e nelle nuove aspirazioni. Ne esce in geuna mite utopia contemporanea, con tanta voglia di volare poca voglia di soffrire.

Ferdinando Bruni e Gabriele Salvatores, con un lavoro personale e anche collettivo del gruppo, si sono cimentati nel dare forma drammaturgica alle speranze che di solito si rintracciano (e si dimenticano?) un tascabile. Ulisse diventa quindi il giornalista Elio che, non volendo preparare la consueta recensione, pensa di evadere molto più in alto. Come nei poemi Poseidone, cioè la brutalità, ostacolarlo Atena, cioè l'intelligenza, a favorirlo.

In pratica avviene che Elio tocca mille e mille mondi dell'infinito universo alla ricerca del piccolo pianeta verde chiamato Terra che ha lasciato volendo fare lo strato. Allo stesso modo Ulisse faceva viaggi mirabolanti per tornare in seno famiglia, per cui non c'è nulla di nuovo sotto il sole e sotto gli astri galattici. Il giornalista diventa tutti noi, in particolare chi avvicinandosi quaranta, si sente tentato sia dalla nostalgia sia dalla ragione.

Superata la parte più balzana del viaggio (cioè isolate le infatuazioni della prima gioventù) ognuno grado di recuperare la propria normalità con un briciolo di saggezza in più mantenendo quel barlume di follia che per fortuna risulta ineliminabile. Basta distrarsi attimo dalle preoccupazioni ascoltare le note d'un sax che piange nella notte, basta mettere sul piatto del giradischi il «45» che favoleggia di San Francisco. Allora l'appartamento falsamente confortevole il telefono perennemente occupato svaniranno per consentirci di coltivare nostre illusioni. Un discorso, si vede, abbastanza semplice che il Teatro dell'Elfo non illanguidisce, né appesantisce in alcun modo.

La scena, popolata da Thalia Istikopoulou di oggetti strani significativi, diventa con allegria l'antro di Polifemo o la reggia di Circe. Ma senza mai scadere nel verismo, senza approfondire la credibilità dell'operazione: la Sirena è una noiosa compagna che t'insegna a mangiare e riposare, conviene tacitarla i tappi negli orecchi e Polifemo è un asso del football americano, conviene girargli alla larga pretendere di vincere il suo campionato.

Bruni e Salvatores trascinano magari per un quarto d'ora di troppo la rappresentazione. In ogni modo i non molti spettatori dell'Aduà, ieri hanno applaudito il problematico Elio Capitani il buffo Igor Castillo, protagonista antagonista moderna fantascienza. Cordiale successo anche per Cristina Crippa, Corinna Agustoni, Ida Marinelli per lo stesso Bruni. Dicono — e in platea erano credibili — di avere consultato per l'occasione Omero 2763 altri autori.

Piero Perona

Stasera al Cabaret Voltaire

The Timepiece del mimo Stein

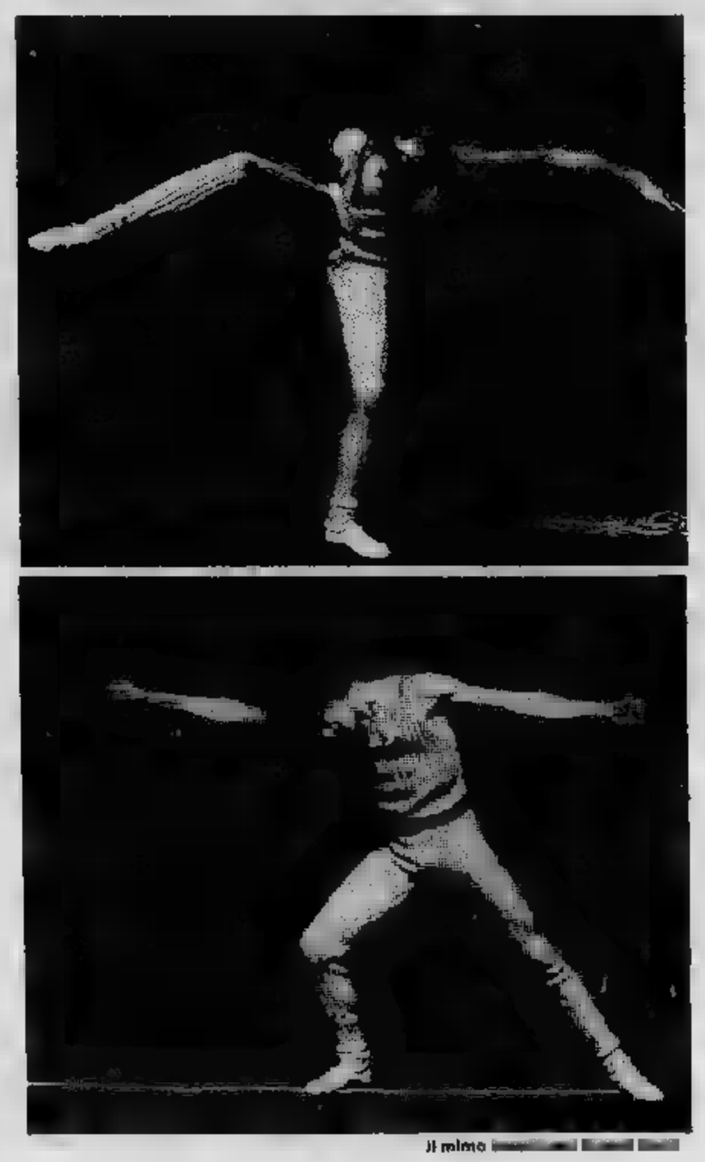

Il mimo

Scopri Reagan

E' morto il più grande talent-scout di Hollywood

HOLLYWOOD — William Meiklejohn, il più grande talent-scout Hollywood, l'uomo quale dovettero l'inizio della carriera futura celebrità Mickey Rooney, Judy Garland e Betty Grable morto a 78 per un'ulcera perforante.

Meiklejohn fu anche colui che credette nelle capacità artistiche di un oscuro annunciatore radiofonico, Ronald Reagan, Presidente degli Stati Uniti.

Aveva iniziato carriera «talent-scout» nel 1921 Los Angeles quando il cinema finì per sostituire sempre di più altre spettacolo. Nella «galassia» cinematografica Meiklejohn brillarono come Ann Sheridan, Hattie McDaniels; fu poi volta di Mickey Rooney, Judy e Betty Grable.

Nel 1940 fu ingaggiato dalla «Paramount». Vi sarebbe dovuto settimane; vi rimase per venti i. fu grazie lui che grande cinematografica americana scoprì i suoi «cavalli» di razza: Ball, Alan Ladd e lo Ronald Reagan che il «fiuto» di Meiklejohn scoperto in una stazioncina radi di Des Moines Iowa dove il futuro attore Hollywood, il futuro governatore della California ed Presidente degli faceva lo speaker.

Fu anche l'agente Ray Robert Taylor (che lui divennero di prima grandezza)

Hollywood Party. *Alle 21, nel parco dell'ex caserma Lamarmora, reading di poesia con Dario Bellezza, Lora Tofino, Renzo Paris, Edoardo Sanguineti e Vittorio Paris.*

Debutta stasera all'Alfieri lo spettacolo «Brazil Tropical»

A ritmo di samba con belle donne

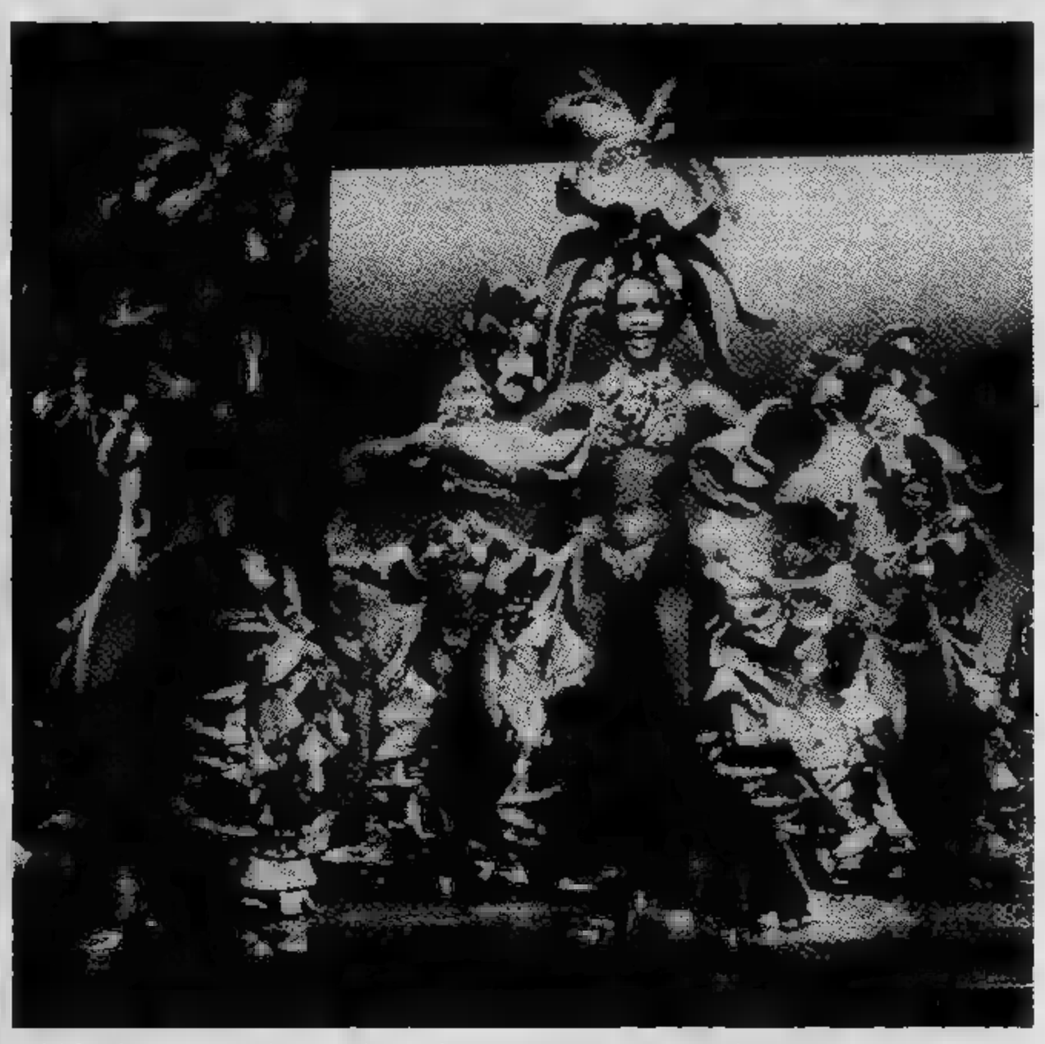

TORINO — Dopo i récital di Baden Powell e di Toquinho, [illegible] volta il Brasile è di [illegible] a Torino. Questa [illegible] debutta infatti [illegible] compagnia «Brasil Tropical», ampio show fatto di musica e di danze dove le belle donne e il samba porteranno all'Alfieri il calore [illegible] un carnevale che da noi forse non [illegible] neppure incominciato. La grande festa promette allegria, un'allegria alla buona, da baraccone secondo [illegible] ricetta cara alle operazioni turistiche: coreografie sgargianti, costumi succinti, danze sfrenate, esotismo in technicolor. Ma lo show — a Milano nei giorni scorsi — piace al pubblico perché tale sublimazione [illegible] disimpegno propone nei [illegible] interpreti gli autentici [illegible] di un folclore dove tutto fa spettacolo.

I ballerini in scena [illegible] esibiscono in acrobazie che sfidano le leggi di gravità, le ragazze danzano e si fanno ammirare dagli spettatori e [illegible] incantano. La musica del batucada fa il resto con i campanacci, i tamburi e i clangori organizzati [illegible] comunità che ha fatto dell'allegria [illegible] bandiera.

Le traversie del regista Just Jaeckin

Emmanuelle al rogo (viva Lady Chatterley!)

E' di pochi giorni fa la notizia che il film Emmanuelle *è stato giudicato osceno [illegible] Grecia [illegible] condannato [illegible] tribunale di Atene ad essere bruciato. I magistrati hanno sostenuto che il film non può veni[illegible] considerato un'opera d'arte e hanno deciso dunque di mandare [illegible] pellicola al rogo.*

Anche se non in modo tanto drastico, il giudizio sull'opera del [illegible] regista Just Jaeckin è simile. «Emmanuelle? — *ha detto con sarcasmo* — non [illegible] mia». *E si difende con ferocia dall'aver firma[illegible] l'audace pellicola nel 1974; quasi la rinnega.* «Desidero soltanto che non [illegible] parli più. Quel film non [illegible] cosa mia — *ripete* — vedrete presto la prova di quanto dico».

[illegible] *prova che dovrebbe togliere ogni ragionevole dubbio sul vero valore dell'autore del [illegible] scandalo[illegible] sarebbe secondo Jaeckin, la sua nuova fatica:* L'amante [illegible] lady Chatterley.

«E' la prima volta che [illegible] sento fiero [illegible] quanto sto facendo. Un soggetto di grande richiamo un erotismo che coinvolge tutti». *L'interprete sarà come in Emmanuelle, Silvia Kristel, che fino [illegible] oggi è stata considerata più per la*

Just Jaeckin

Sylvia Kristel

avvenenza che per le sue qualità di attrice. Lei [illegible] entusiasta del film [illegible] dice sicura: [illegible] 350 milioni [illegible] persone che sono corsi [illegible] vedere Emmanuelle, faranno la coda per godersi anche questo «Lady Chatterley».

Il film [illegible] finanziato dagli americani che hanno previsto di spendere [illegible] milioni di dollari. Il regista Jaeckin non batte ciglio: «Una cifra che può far paura solo [illegible] noi. In America mi conside[illegible] uno dei quattro gran[illegible] registi europei e un budget così alto per me, certamente [illegible] li spaventa».

Il film [illegible] già stato venduto in Giappone [illegible] quasi tutto l'Oriente per cifre astronomiche. «I fatti parlano chiaro — *afferma il regista* — [illegible] per la critica sono sempre rimasto Mr. Emmanuelle, i tempi sono cambiati; non è assolutamente [illegible] che uno [illegible] si evolve: devono accorger[illegible] tutti, assolutamente. Lo capiranno bene vedendo questo film e [illegible] dobbiamo dire [illegible] verità, ebbene, anche la Kristel [illegible] attrice che è riuscita a migliorarsi: dunque l'etichetta di «porno», adesso le và un poco stretta. Certe «prude[illegible] devono cessare. Il famoso romanzo di Lawrence è tutto pervaso [illegible] un erotismo raffinato e semplice: nulla di pornografico».

«Sono riuscito [illegible] mantene[illegible] questa atmosfera nei 97 minuti [illegible] film — *conclude* — se i grandi finanziatori [illegible] mi hanno dato credito perché [illegible] dovrebbero darlo adesso [illegible] altrettanta misura gli spettatori [illegible] i critici?».

CITTA' DI [illegible]
PER LA CULTURA
[illegible] CIRCOSCRIZIONE
NIZZA-MILLEFONTI
CAVORETTO-BORGO PO
questa [illegible] 21,15
[illegible] ITALIA
L'ULIVO E L'ARANCIO
Un canto [illegible] l'Irpinia
Compagnia del Sancarluccio
Ingresso L. [illegible]

Vinincontri
[illegible]
[illegible] Ventimiglia 211 Torino
[illegible] 1981, ore [illegible]
SERATA [illegible]
«I piatti tipici piemontesi»
presenta Rosanna Canavero
[illegible]
Prenotazioni [illegible] ore 16,30
alle ore 19 - [illegible] 696.60.05

HOLLYWOOD PARTY
Parco ex caserma Lamarmora
Corso Vittorio Emanuele
Questa sera ore 21,15
READINGS DI POESIE
con D. BELLEZZA,
A.LORA TOTINO,
R. PARIS,
E. SANGUINETI,
V. ZEICHEN

TEATRO STABILE TORINO
IV DIPARTIMENTO [illegible]
FESTA [illegible]
[illegible] PER RAGAZZI [illegible]
[illegible] PER GLI [illegible]
AL TEATRO [illegible] ore 21
Domani ore 10 e 14,30
«Il giardino di Urdar»
Gruppo di danza contemporanea
BELLA HUTTER

danze arlecchino
Ore 21 elegante trattenimento
BALLO LISCIO

TO: 91-94 / CN: 91-93 / GE: 101 / AT: 91 dalle ore 15 alle 16,30

La signora del giovedì

Verrà eletta con i voti degli ascoltatori che sceglieranno la migliore delle tre lettere biografiche lette all'emittente monegasca il martedì, il mercoledì e il giovedì e che anche Stasera pubblicherà rego[illegible]

[illegible] 22-3-81

Non so se incominciare [illegible], carissima Luisella, oppure con carissima Gabriella, perciò dico, carissimi amici di R.M.C.
Sono una vostra accanita ascoltatrice, mi chiamo Chiara Arcangeli, [illegible] sposata [illegible] 13 anni, [illegible] saranno 13 il 28 aprile prossimo, ho due bambini, Alessandro [illegible] 12 e Antonio di 8, mio marito si chiama Oscar, e fa il bigliettaio. Abito in [illegible] piccolo paesino, dove [illegible] c'è niente, [illegible] uno [illegible] di negozio, [illegible] perché non ci sono mie [illegible] poche persone anziane e basta, perciò voi [illegible] il mio [illegible] passatempo, [illegible] sempre, a partecipo a tutti i vostri giochi. Il mio indice destro [illegible] consumato, le [illegible] penne scariche, per non parlare della bolletta [illegible] telefono, quella però non la scarica, ma carica.
Nonostante [illegible] non potrei immaginare [illegible] mie giornate [illegible] Radio Montecarlo. [illegible] so cosa farei [illegible] una [illegible] vincita, non perché non mi serva, tutt'altro, proprio perché [illegible] saprei dove cominciare, [illegible] bisogno di [illegible] [illegible] non ho, perciò spero mi chiamerete, e poi si vedrà.
Credo di aver dimenticato di [illegible] quanti anni ho, be' ho [illegible].
Ora credo di aver [illegible] tutto di me, perciò nell'attesa di essere chiamata saluti tutti voi di Radio Montecarlo.
Ciao.
Il mio indirizzo è:
Chiara Arcangeli
Viale Colle Rosso
02020 Castel Mareri (RI)
Il mio numero telefonico è
(0746) 51119.

TELEVISIONI

Rete uno

13 — **Il giardino inglese:** Un lago nel panorama (c)
13,30 **Telegiornale** (c)
14 — **Com'era [illegible] mia valle,** sceneggiato. Sesto episodio (c)
14,30 **Oggi al Parlamento** (c)
14,40 **We speak english,** prima puntata (c)
15,10 **Canossa,** sceneggiato. Con Carmen Scarpitta, Glauco Mauri. Prima puntata (c)
16,10 **Braccio di ferro,** cartoni animati (c)
FILM 16,30 **Happy Days:** Arriva nonno Cunningham, telefilm. — *Il nonno torna in città, disgustato dalla prospettiva di restare in casa di riposo. Conoscendo la sua vitalità, Fonzie gli procura un lavoro al garage, ma il vecchietto finisce col formare un complesso musicale* (c)
17 — **Tg 1 flash** (c)
17,05 **3,2, 1... [illegible]** per i più piccoli (c) - Gli antenati: Il compleanno, cartoni animati (c) - Ma perché? Che vuol dire? (c) - Musica, ragazzi (c)
18 — [illegible] (c)
18,30 **I problemi del signor Rossi,** attualità. A cura di Luisa Rivelli (c)
19 — **Tg 1 cronache** (c)
19,20 **240** [illegible] Pronta emergenza, telefilm. — *Studente [illegible] colore si perde e finisce chissà dove. La pattuglia lo ritrova, [illegible] un pozzo, vicino ad una cassetta di dinamite* (c)
19,45 **Almanacco del giorno dopo** (c)
FILM 20,40 [illegible] La scelta di Donna, telefilm. — *Gli Ewing che si sentono perseguitati da Cliff Barnes nelle loro attività petrolifere cercano di attirare dalla loro parte un uomo politico che sembra però molto restio a lasciarsi convincere. Scoperta una relazione della moglie, passano [illegible] ricatto per costringerla a interrompere i suoi buoni uffici in loro favore* (c)
21,35 **Quark,** viaggio nel mondo della scienza. A cura di Piero Angela (c)
22,15 **Mercoledì sport - Telegiornale** (c)

Rete due

14,10 [illegible] **di marmo,** sceneggiato con Orso Maria Guerrini, Marina Malfatti. Seconda puntata
15,25 **L'uomo [illegible]** Gli Yanomanis della foresta, documentario (c)
17 — **Tg 2 flash** (c)
17,05 **L'opinione di Enzo [illegible]** (c)
17,30 **Bia, la sfida [illegible]** cartoni animati (c)
18 — [illegible] **medicina:** La terapia del dolore, quarta ed ultima puntata (c)
18,30 **Dal [illegible] - Tg [illegible] sportsera** (c)
18,50 **Buonasera con [illegible] Ninchi,** varietà (c) - **Butterflies,** telefilm (c)
19,45 **Tg 2** (c)
20,40 **La Medea di [illegible] Medina,** sceneggiato. Con Giuliana [illegible] Sio: Christian De Sica, Maria D'Incoronato. Terza puntata. — *Coletta dà alla luce [illegible] figlia, [illegible] la cosa riempie di gioia Cipriano che stravede per la bambina al punto da suscitare un po' di gelosia nella sua amata. Teresa, apparentemente timida [illegible] dolce, [illegible] mostra invece [illegible] strega [illegible] con le sue subdole arti riesce [illegible] conquistare Cipriano che, completamente ammaliato, sembra perdere la testa per lei* (c)
21,45 **Tribuna [illegible] referendum:** intervista: Partito radicale-pri (c)
FILM 22,15 **I racconti [illegible] trifoglio:** Il libro di Madre Matilde, telefilm. — *Suora vecchia e svampita [illegible] continuamente perdere [illegible] pazienza [illegible] consorelle [illegible] [illegible] delle sue stravaganze* (c) - Chi ha inventato il peccato. telefilm. — *Ospiti della pensione di [illegible] villaggio, due giovanissime suore [illegible] due giovanissimi preti con il loro cameratismo preoccupano il parroco* (c)
23,10 **Tg 2 stanotte** (c)

Rete tre

15.30 Da Arezzo: **ciclismo,** sesto giro delle regioni (c)
19 — **Tg 3** (c) - **Tom e Jerry,** cartoni animati (c)
19,35 **Vent'anni [illegible] 2000,** inchiesta. A cura [illegible] Alberto Sinigaglia. Interviene Luigi Firpo. [illegible] futuro della scuola e della conoscenza (c)
20,05 **L'arte della ceramica.** Terza puntata: tecniche di lavorazione (c) - **Tom [illegible] Jerry,** cartoni animati (c)
FILM 20,40 **Macbeth,** di Roman Polansky, con John Finch, Francesca Annis, Martin Shaw, Stephan Chase. Drammatico 1971. — *Tra[illegible] cinematografica della tragedia di William Shakespeare: il progressivo avverarsi della profezia di tre streghe che predicono ad un generale di essere destinato al trono e ad [illegible] altro di generare sovrani [illegible] mai diventarlo egli stesso* (c)
23 — **Tg 3** (c)

TELEVISIONI

Svizzera

18 — **Per i più piccoli** (c)
FILM 18,50 [illegible] **nipoti [illegible] [illegible]** Jody innamorato, telefilm (c)
19,20 [illegible] **di [illegible] culturale** (c)
19,50 **Il Regionale - Telegiornale** (c)
20,40 **Argomenti:** Storie di sigarale (c)
21,30 **Musicalmente,** con Llapu (c)
22,20 **Telegiornale** (c)
22,30 **Mercoledì sport** (c)

Montecarlo

17 — **Cartoni [illegible]** (c)
17,15 **Il mio [illegible] ti perderà,** di Allan Dwan. Drammatico 1951
19,15 **I giochi di Telemontecarlo** (c)
19,45 **Notiziario** (c)
19,50 **I giochi di Telemontecarlo** (c)
FILM 20,40 **K.O. [illegible] e uccidi,** di Carlo Ferrero. Drammatico 1966 (c)
22,10 **Editoriale** (c)
22,15 **Oroscopo** (c)
22,20 **The collaborators,** telefilm (c)
23,15 **Notiziario** (c)

Capodistria

FILM 17,30 **Film**
19 — **Alta pressione,** programma musicale (c)
19,30 **Temi [illegible]** (c)
20 — **Cartoni animati** (c)
20,15 **Telegiornale - Punto d'incontro** (c)
20,30 **I giovani cannibali,** di Michael Anderson, con Natalie Wood, Robert Wagner, George Hamilton. Drammatico 1960 (c)
22 — **Telegiornale - Tutto oggi** (c)
22,10 **Calcio:** incontro di qualificazione per il campionato mondiale (c)

TRASMISSIONI RADIO

UNO (FM 92,1)

14,30 **Librodiscoteca.** Romanzi, poesie, saggi e musiche presentati [illegible] Paolo Mauri [illegible] Giuseppe Neri
15 — **Errepiuno.** Radiopomeriggio di Lino Matt[illegible] e Katia Sinò condotto da Mirella Delfini
16,30 **Di bocca in [illegible].** Le ricette di Pellegrino Artusi [illegible] e sceneggiate [illegible] Luigi G[illegible]
17,03 [illegible] Varie comunicazioni per il pubblico giovane fra musica, cronaca e spettacolo con qualche delirio. Oggi: [illegible] - [illegible] - [illegible] **suono**
18,30 **La tregua** di Primo Levi. Adattamento radiofonico in [illegible] puntate: 4ª puntata
19,30 **Una storia del jazz.** 67ª puntata. «I giorni del Cotton Club»
20 — Rassegna Premio [illegible] 1980. **L'inondazione:** Radiodramma di Gert Hoffman
21,03 **Premio 33.** Programma [illegible] con quiz sulla musica leggera di Giuseppe Barbieri, Stefano [illegible]
22 — **Kurt Weill: [illegible] berli[illegible] [illegible] stelle e stri[illegible]** Originale radiofonico di Bruno Longhini con Marisa Fabbri e Carlo Reali. 12ª puntata
22,30 **Europa con [illegible]: Piccola enigmistica europea.** Programma [illegible] Stefano Maggiolini [illegible] Franco Poletto

DUE (FM 95,6)

15 — **Radiodue 3131** (II parte). Un programma [illegible] d'intrattenimento [illegible] diretta
16,32 [illegible] **club.** Un appuntamento giornaliero con la cosiddetta musica leggera, in studio Arnoldo Foà, Loredana Lipperini e [illegible] Cesare De Robertis
17,32 La Compagnia «Teatro U» presenta **Le [illegible] prigioni.** Lettura integrale [illegible] più voci del romanzo [illegible] Silvio Pellico. Regia [illegible] Vittorio Sermonti
18,32 **La [illegible] [illegible] [illegible] 80 [illegible]** Appuntamento [illegible] i giovani di tutte le età
20,40 [illegible] **X.** Spazi musicali per tutti i gusti [illegible] [illegible] tutte le età affidati a Barbara Marchand, [illegible] Moretti e Laura Putti
22 — **Mitanonotte.** Idee, racconti, suggerimenti, interviste, musiche e sorrisi fino alla buonanotte. [illegible] microfono Dino Sarti

TRE (FM 98,2)

12 — **Pomeriggio musicale** a cura [illegible] Paolo Donati
15,30 **Un certo discorso...** a cura di Pasquale Santoli
17 — **L'arte in q[illegible].**
17,30 **Spazio Tre.** attualità culturali presentate da Anna [illegible]
21 — **Tredici Concerti del [illegible] Sinfonica di Chicago.** 5ª trasmissione
23 — Giampiero Cane pre[illegible] **Il jazz**

TELEVISIONI PRIVATE

Telepinerolo — Canale 56

12,55 [illegible] **squizzofrenico,** gioco [illegible] premi
FILM 17,40 [illegible] [illegible] [illegible] **caccia [illegible] professor Zeta,** di Jules Coll, con Peter Van Eyck, Letitia Roman. Spionaggio 1968 — *A Lisbona sparisce improvvisamente l'inventore di una segretissima formula. Tre agenti lo cercano intralciandosi fra loro* (c)
19 — **Momento [illegible]**
19,40 **Notiziario**
20 — **Servizi speciali**
20,30 **Tant pare! [illegible] gieughi 'na volta,** gioco [illegible] premi
FILM 22 — **Trans Europe Express,** [illegible] Jean-Louis Trintignant — *In treno, il regista inventa, cambia [illegible] ricuce la trama [illegible] [illegible] prossi[illegible] film, la storia di uno spacciatore di droga che per errore scambia un poliziotto per [illegible] della banda*

Radio Tele Aosta — Canali 33-35

14,30 [illegible] **Kum,** cartoni animati (c)
T.V. 15 — **L'undicesima vittima,** giallo 1978 (c)
FILM 16,30 **Chips,** telefilm (c)
FILM 17,30 **Bluenose,** cartoni animati (c)
18 — **Kum Kum,** cartoni animati (c)
19 — **La volpe [illegible] d'oro,** sceneggiato (c)
19,30 **Waldo Kitty,** cartoni animati (c)
20 — [illegible] cartoni animati (c)
FILM 20,30 **Joe Forrester,** telefilm (c)
FILM 21,30 [illegible]
FILM 23 — **Vegas,** telefilm (c)

Tele Malta 80 — Canali 49-60

FILM 14,15 **Film fino alle 24**

Telecupole — Canali 57-64

FILM 12,20 **La battaglia [illegible] deserto,** guerra (c)
14,30 **Music** (c)
15,30 [illegible] **animati** (c)
16 — **Il [illegible] baby [illegible]** per i più piccoli (c)
18 — **I fantastici quattro,** cartoni animati (c)
18,30 **Cartoni [illegible]** (c)
19 — [illegible] **eccellente** (c)
FILM 20 — [illegible]
FILM 20,30 [illegible]
21,30 **La trattoria [illegible] ricordi,** varietà (c)
FILM 23,30 [illegible]
FILM 24 — **Appassionata,** drammatico 1974 (c)
FILM 1,50 **La vergine [illegible] nero,** commedia 1964

Teleradio city (Al) — Canali 44-47

FILM 12,45 **Film**
FILM 14,30 **Fantasilandia,** telefilm (c)
FILM 15,30 [illegible] [illegible] (c)
16 — **Anni verdi,** programma musicale (c)
16,30 **Candy Candy,** cartoni animati (c)
17 — **Spider man,** cartoni animati (c)
17,30 **Il clan dei segugi,** cartoni animati (c)
18 — **Cartoni animati** (c)
18,30 **Spazio libero** (c)
18,45 **Trc flash** (c)
FILM 19 — **Ufo minaccia dallo spazio,** telefilm (c)
20 — **Candy Candy,** cartoni animati (c)
FILM 20,30 **Star trek,** telefilm (c)
FILM 21,30 **L'uomo [illegible] valigia,** telefilm (c)
FILM 22,30 [illegible]
FILM 0,05 **Film**

Videovercelli — Canali 37-60

16,30 **Film**
18 — **Cartoni animati** (c)
FILM 19,30 **Telefilm**
20,45 **Notiziario**
FILM 21,15 **Telefilm**
22,15 **A tu per tu con un personaggio** (c)
FILM 22,45 **Fantasilandia,** telefilm (c)

STP (Casale-Vc) — Canale 50

FILM 12,15 **Il [illegible] si paga [illegible] la vita,** drammatico (c)
FILM 13,45 **Boys and girls,** telefilm
FILM 14,15 **Riptide,** telefilm (c)
15,15 [illegible] **no stop,** quindicinale di automobilismo sportivo (c)
FILM 18 — **Boys and [illegible]s,** telefilm
18,30 **Cartoni [illegible]** (c)
FILM 19,20 **Spectraman,** telefilm (c)
19,50 [illegible] [illegible] (c)
20 — **Derby Thrilling,(c)**
[illegible] — **Speciale padano** (c)
[illegible] — **Le [illegible] [illegible] noi,** rubrica di astrologia (c)
23,15 **Telenotte** (c)
FILM 24 — **Film**
1,30 **Buonanotte [illegible]...**

G. R. P. — Canali 42-66

14,15 **Spazio 5**, rubriche a cura di Alessandra Fontana (c)
FILM 15 — **The Invaders**, telefilm
FILM 16,05 **Peyton Place**, telefilm
16,40 **Grp flash** (c)
16,50 **Giochi giocando**, giochi a premi per i ragazzi (c)
17,20 **Cartoni** (c)
17,55 **Iron man**, cartoni animati (c)
18,30 **Diff'rent strokles**, Harlem contro Manhattan, telefilm (c)
19,05 **Filo diretto** **l'American** (c)
19,30 **Grp flash - Almanacco storico** (c)
FILM 19,55 **Peyton Place**, telefilm
20,35 **Oroscopo** (c)
20,40 **Agente Pepper**, telefilm (c)
21,55 **Coffee break** (c)
FILM 22 — **Chi morire?**, di Aldo Lado, con George Lazemby, Anita Strindberg, Adolfo Celi. Giallo 1973 — *A Venezia viene uccisa la figlia di uno scultore e il caso presenta strane analogie con quello di un'altra bambina assassinata anni prima in Francia. Il padre, scarsamente fiducioso nell'azione del commissario preposto alle indagini, inizia a investigare da solo, muovendo le acque causando indirettamente la morte dei vari sospetti* (c)
23,50 **Grp flash** (c)
FILM 24 — **La novizia**, di P.G. Ferretti, con Gloria Guida, Femi Benussi, Lionel Stander. Commedia 1975 — *Giovane di provincia, tornato a casa in della morte dello zio danarosissimo, s'invaghisce ricambiato della suora che lo accudisce* (c)
0,50 **Dai giornali di giovedì** (c)
FILM 1,30 **Il mio caro John**, di Lors Magnus Lindgren, con Jarl Kelle. Sentimentale 1986 — *L'incontro tra una ragazza madre e un comandante di marina svedese. Si conoscono, si guardano con diffidenza e a poco a poco s'innamorano*
3 — **siamo colonne**, con Stan Laurel, Oliver Hardy. Comico
FILM 4,30 **La polizia informata**, telefilm (c)
FILM 6 — **La dei bruti**, di Joseph Kane, con Brian Donlevvy, Rod Cameron, Forrest Tucker, Ella Raines. Western 1953

Tele Subalpina — Canale 46

FILM 17,30 **Watari, ragazzo prodigio**, di S. Funatoko, con Ryutaro Otomo. Fiabesco 1969 — *Nell'antico Giappone un bambino sfida la potenza di due castellani dotati di magici poteri* (c)
19 — **La Bibbia e il tempo**
19,45 **Il mondo funghi**, documentario (c)
20,30 **Gli giri live**, programma musicale (c)
21 — **Il villaggio** sceneggiato. Seconda puntata (c)
22 — **con Umberto Giordano**, poeta piemontese (c)

Tele Europa 3 — Canale 58

13,30 **Star blazers**, cartoni animati (c)
14 — **Peline story**, cartoni animati (c)
FILM 14,30 **Quella nella prateria**, telefilm (c)
FILM 15,30 **Ironside**, telefilm (c)
FILM 16,30 **La grande vallata**, telefilm (c)
17,30 **La banda dei ranocchi**, cartoni animati (c)
18 — **Gakeeen**, cartoni animati (c)
FILM 18,30 **nella prateria**, telefilm (c)
19,30 **Peline story**, cartoni animati (c)
2 — **Star blazers**, cartoni animati (c)
FILM 20,30 **La vergine zingaro**, di Christopher Miles, con Franco Nero, Joanna Shimkus, Honor Blackman. Commedia 1971 — *Figlie di un pastore abbandonato dalla moglie, dopo un periodo trascorso in un collegio, tornano a casa. L'una dopo qualche sofferenza si adatta al rigorismo del padre sopportando anche le umiliazioni inflittele dalla nonna da un'acida zitella. L'altra invece si ribella, frequenta una coppia non sposata, si rifiuta di sposare il figlio di un industriale e s'innamora di uno zingaro* (c)
FILM 22,10 **Dan August**, telefilm (c)
FILM 23 —
FILM 23,30 **L'uomo uccise** di Basil Dearden, con Roger Moore, Olga Georges Picot. Giallo 1974 — *Reduce da un incidente stradale al quale è scampato per miracolo, uno dei massimi dirigenti di una società finanziaria, tornato in famiglia e al lavoro si accorge da segni sempre più chiari che un suo sosia sta approfittando della perfetta somiglianza per farlo passare per confidente di altre ditte, e screditarlo senza apparente motivo* (c)

TV PRIVATE

Quarta Rete — Canale 22

15,15 **Corso di ginnastica** (c)
15,45 **animati** (c)
FILM 16,30 **Riccardo Cuor di Leone**, telefilm (c)
17 — **Documentario**
17,30 **Mixage**, filmati musicali a richiesta (c)
18,30 **Anno d** di Vatroslav Mimica, con Fabijan Sovagovic. Epico 1975 — *Nella Croazia del 1573 i contadini assoggettati agli Asburgo si ribellano ai nobili loro padroni. Per qualche tempo la rivolta sembra avere successo, quando i ribelli si apprestano a conquistare Zagabria, la durissima repressione li annienta. La nuova volontà di riscatto però non tarda ad emergere* (c)
20 — **Speciale casa** (c)
20,15 **Musicale** (c)
FILM 20,50 **Le quattro chiavi**, di Jurgen Roland. Giallo 1965 — *Per poter entrare in una banca, alcuni gangsters minacciano il direttore di sterminargli la famiglia non convocherà a casa sua, una domenica, i quattro impiegati possessori delle chiavi necessarie per aprire la stanza blindata*
FILM 22,30 **Film**
FILM 24 — **Film**

Canale 5 — Canali 61-50-32

12 — **Okay**, cartoni animati (c)
12,30 **Programma musicale** (c)
13,30 **That's Hollywood:** I cavalieri dell'avventura (c)
FILM 14 — **Il figlio conteso**, di Charles Crichton, con Yvonne Mitchell, Arwin Dahlen. Drammatico 1955 — *Mentre festeggiano il decimo compleanno del figlioletto adottivo due genitori vengono a sapere che i genitori del ragazzo si sono fatti vivi ed intendono a tutti i costi riaverlo indietro. In sede di tribunale il giudice deve scegliere fra i genitori adottivi, che lo hanno cresciuto con affetto e la madre naturale, sola al mondo, reduce da un campo di sterminio, aggrappata alla possibilità di ritrovarlo come ad un'ancora di salvezza*
FILM 15,30 **Le nuove di Lassie:** Il più grande regalo, telefilm (c)
16 — **Okay**, cartoni animati (c)
16,30 **Ryu**, cartoni animati (c)
FILM 17,30 **L'uomo di Atlantide**, telefilm (c)
18 — **Programma** (c)
FILM 19 — **Daktari**, telefilm (c)
FILM 20 — **Le nuove avventure di Lassie:** Missione ricerca, telefilm (c)
FILM 20,30 **Hawaii Squadra cinque** telefilm (c)
FILM 21,30 **Il letto di spine**, di D. Petrie, con Richard Burton, Barbara Rush, Jack Carson. Drammatico 1960 — *Medico, richiamato nella città natale da un amico moribondo, deve promettere a questo di sposare sua moglie perché non resti sola. Tra donna e lui però non c'è minima intesa* (c)
23,20 **Fortissimo**, rubrica di automobilismo (c)
FILM 23,45 **Ospitalità e gentili passanti**, film per la tv, di Burt Kennedy, con Stacy Keach, Samantha Eggar, John Savage. Giallo (c)

Rete Manila 1 — Canale 50

14 — **Charlotte**, cartoni animati (c)
14,30 **e per la donna** (c)
FILM 16 — **Il cacciatore fortuna**, di William Witney, con John Derek, Joan Evans. Western 1954 — *Tornato nel natio Colorado dopo alcuni anni di assenza, giovane trova lo zio ufficiale nel suo ranch, deciso a rimanervi ad ogni costo. Assoldata banda di pistoleri tenta di farlo andar via, ma quelli passano dalla parte del nemico mettendolo serie difficoltà. Un piccolo allevatore accorre però in suo aiuto* (c)
18 — **Taraliucci vino**, musica da Napoli (c)
18,30 **Foot ball a Torino** (c)
FILM 20 — **La furia**, di Raoul Walsh, con James Cagney, Virginia Mayo, Edmond O'Brien. Dramma criminale 1949 — *Figlio e fratello banditi, spietato capobanda, uccide un complice rimasto ferito durante una rapina. Quando la polizia indagando sul delitto arriva a lui, per difendersi si toaccusa di furtarello finendo in carcere. Entrato da poco apprende che intanto il luogotenente gli ha ucciso la madre ed è fuggito chissà dove con sua moglie*
21,45 **Gran Bazar**, vendita in diretta di varia merce a prezzi scontati (c)
FILM 23,30 **Circo in fiamme**, di Victor Tourianzky, con Paul Kemp. Drammatico 1953 — *Poco prima che il suo circo inizi le rappresentazioni, il direttore muore. Gli succede la figlia, coadiuvata da ispettore di una banca che, del tutto estraneo all'ambiente, suscita istantaneamente antipatie e gelosie. Il ferimento del domatore intanto costringe ragazza a sostituirlo benché molto inesperta*

Telestudio T. — Canali 24-45-47

13 — **Walt Disney show**, cartoni animati (c)
FILM 13,30
14,30 **Cartoni animati** (c)
15 — **D come donna** (c)
FILM 16,15 **Mission Impossible**, telefilm (c)
17,15 **Cartoni animati** (c)
17,45 **Kyashan**, cartoni animati (c)
18,10 **Il ritorno di papà**, cartoni animati (c)
18,45 **Speciale casa** (c)
19,30 **Viaggiando con Telestudio**, quiz a premi (c)
FILM 20,30 **La preda**, di Cornel Wilde, con Cornel Wilde, Gert Van Den Berge. Drammatico 1939
22,30 **Gli eroi** telefilm (c)
FILM 23,30 **Terrore notte**, di Harald Reinl, con Joachim Fuchsberger, Eleonora Rossi Drago. Giallo 1962 — *Dall'India a Londra una banda di criminali semina la morte usando come arma il veleno. Un agente è fra le loro vittime, un suo collega si mette in caccia dei criminali per vendicarlo*
FILM 1,30 **Sexy baby**, di Hansjorg Amer, Brigitte Skay. Commedia 1969 — *La scalata al successo di una disinibitissima studentessa che dosando abilmente le grazie ottiene promozioni immeritate a scuola e contratti favorevolissimi da parte di registi hollywoodiani* (c)

Tv Flash — Canale

FILM 19 —
20,50 **Cosa questi referendum**
FILM 22 — **attualità - Piccolo Cesare**, di Mervyn Le Roy, con Edward G. Robinson, Douglas Fairbanks jr. Dramma criminale 1931 — *Scalata al potere di un delinquente italoamericano che combattendo polizia e bande rivali cerca di diventare padrone della città* - **Flash**

Videogruppo — Canale 52

13 — **Sette giorni terrore**, poliziesco (c)
14,40 **Guida alla sopravvivenza** (c)
16 — **Il fantastico di Paul**, cartoni animati (c)
16,35 **Spectreman**, telefilm (c)
17 — **Uaul**, cartoni animati (c)
FILM 17,30 **Spectreman**, telefilm (c)
18 — **Uaul**, cartoni animati (c)
18,30 **Il fantastico mondo di Paul**, cartoni animati (c)
18,55 **Speciale casa** (c)
FILM 19,05 **Police Surgeon**, telefilm (c)
19,35 **Prima pagina** (c)
19,45 **Videonotizie**
FILM 20,05 **Telefilm**
FILM 21 — **Un uomo in vendita**, di Richard Harris, Richard Harris, Romy Schneider. Drammatico 1972 — *Arrivato a quarant'anni, un famosissimo centravanti capisce di essere finito come campione, e dopo molti ripensamenti decide di rinunciare a giocare l'ultima partita* (c)
22,40 **L'auto italiana**, settimanale di automobilismo (c)
23,40 **Videonotizie**
FILM 0,05 **Riptide**, telefilm (c)

[redacted]

CRITICA		PUBBLICO	
Capolavoro	●●●●●	Eccezionale	OOOOO
Ottimo	[redacted]	Successo	OOOO
Favorevole	●●●	Consensi	OOO
Discusso	●●	Discordi	OO
Mediocre	■	Scarso	O

Riduzioni ai associazioni convenzionate con l'Agis — Cinema: Adriano, Arco, Artisti, Bernini, Centrale, Continental, Eliseo, Erba, Fortino, Gioiello, Keller Studio, Maffei, Nazionale, Odeon, Principe, Roma, Romano, San Paolo, Torino, Vinzaglio.

cinema prime visioni

ALCIONE c. R. Margh. 134 Tel. 287.400	**Mogli morbose,** con Samantha Fox (Usa - Colori) — Viet. 18. Orario: ap. 14,30; ultimo 22,30. ★ Commedia erotica	PRIMA VISIONE non recensito Ingresso L. 3000
[redacted] c. Vit. Eman. 52 Tel. 547.007	**I carabbinieri,** di F. Massaro, con Giorgio Bracardi, Andy Luotto, Leo Gullotta, Mario Marenco (Italia - Colori) — Militi impegnati nello «scandalo del metano», danno vita alle consuete barzellette sull'arma. Orario: 15,10; 17; 18,40; 20,30; 22,30. ★ [redacted]	PRIMA VISIONE Ingresso [redacted]
[redacted] v. Lagrange 21 Tel. 546.147	**Robin Hood,** produz. Walt Disney (Usa - Colori) — Le avventure del celebre difensore degli oppressi fedele a re Ri[redacted]onato da una simpatica volpe. Segue **Nel regno dell'alce.** Documentario. Non viet. Or.: 15,30; 18; 20,15; 22,30. Abb. 6 film L. 15.000. ★ Disegno [redacted]	[redacted]IONE (1974) Ingresso [redacted]
ARLECCHINO c. Sommeiller 22 Tel. 587.190	**Camera d'albergo,** di Mario Monicelli, con Vittorio Gassman, Monica Vitti, Enrico Montesano (Italia - Colori) — Strane coppie e originali personaggi colti nell'intimità [redacted] camera d'albergo. Orario: 15,15; 18,20; 20,25; 22,30. Non viet. ■ [redacted]	Critica ●● Pubblico OOO Ingresso L. 3500
ARTISTI EROTIC CENTER v. Artisti Tel. 831.374	**Dora... delirio carnale,** con Anne Sand, Monique Vitte (Francia - Colori) [redacted] apertura ore 15; ultimo [redacted]. Viet. 18. ■ Commedia erotica	[redacted]IMA VISIO[redacted] non recensito Ingresso L. [redacted]
ASTOR v. Viotti 8 Tel. 519.516	[redacted] di C. Higgings, [redacted] Jane Fonda, Lily Tomlin, Dolly Barton (Usa - Colori) — Divertenti vicende, scherzi e guai procurati da tre segretarie decise a vendicarsi [redacted] capufficio. [redacted]. Orario: 15.30; 18,05; 20,20; 22,30. [redacted]. 6 film L. 15.000 ★ [redacted]	Critica [redacted] Pubblico OOO Ingresso [redacted]
[redacted] p. C.L.N. 248 Tel. 530.714	**Ricomincio da tre,** di Massimo Troisi, con Massimo Troisi, Fiorenzo Marchegiani, Lino T[redacted] (Italia - Colori) — Il simpatico comico de «La smorfia» in un film da lui diretto sulle sfortune di un napoletano. Orario: 15,30; 17,50; 20,10; 22,30. Non viet. ★ [redacted]	Critica ●●●● Pubblico OOOOO Ingresso L. 3500
CAPITOL v. S. Dalmazzo 24 Tel. 540.605	**Professione pericolo,** di Richard Rush, [redacted] Peter O'Toole, Steve [redacted]back, Barbara Hershey (G.B. - Col.) — Strano rapporto di potere al limite della follia, fra dispotico regista e misterioso ricercato. Non viet. Or.: 15.30; 17.50; 20,10; 22.30. Abb. 6 film L. 15.000. ★ [redacted]	Critica ●● Pubblico OOO [redacted] L. 3500
CENTRALE [redacted] v. C. Alberto 27 Tel. 540.110	**E poi non ne rimase nessuno: tutti probabili assassini,** con O. Reed, C. Aznavour, [redacted] Sommer, [redacted] Celi (G.B. - Colori) — Sulla tipica trama dei romanzi di Agatha Christie, la scoperta [redacted] un misterioso [redacted]. Orario: 16; 18,20; 20,20; 22,30. Non viet. ■ [redacted]	[redacted] Ingresso L. 3000
CRISTALLO v. Goito [redacted] Tel. 650.71.00	**The Elephant man,** di David Lynch, [redacted] A. Hopkins, J. Hurt, A. Bancroft (Usa - Colori) — Il dramma del «diverso» visto attraverso la storia di un uomo dalla testa enorme e sfigurata, emarginato [redacted] «mostro». Orario: 16; 18,10; 20,20; 22,30. Viet. 14. ★ Drammatico	Critica ●●[redacted] Pubblico OOO Ingresso L. 3500
DORIA v. Gramsci Tel. 542.422	**Gente com[redacted]** Robert Redford, con Do[redacted] Sutherland, Mary Tyler Moore (Usa - Colori) — Il presente e i ricordi [redacted] passato nella vita di una coppia comune nella società americana odierna. Non vietato. Orario: 15,30; 18; 20,15; 22,30. Abb. 6 film L. 15.000. ★ Drammatico	Critica ●●● Pubblico OOOO Ingresso L. 3500
FARO v. Po 30 Tel. 832.214	**La nascita dei Beatles,** di Richard Marquand (G. B. - Colori) — Per la Rassegna Cinema e Rock, [redacted] dedicato [redacted] formazione e ai primi anni del complesso inglese e naturalmente ai primi successi. Orario: 16,30; 18,25; 20,30; 22,30. Non viet. ■ Musical	PRIMA VISIONE Ingresso L. 3000
[redacted] v. C. [redacted] 31 Tel. 500.760	**Laguna [redacted],** di [redacted] Kleiser, con Brooke Shields, Christopher Atkins, Leo McKern, William Daniels (Usa - Colori) — Amore innocente e sensuale fra due [redacted] cresciuti sperduti su un'isola dei Tropici. Orario: 16,30; 18,30; 20,30; 22,30. Non viet. ■ [redacted]	Critica ●● Pubblico OOOOO Ingresso L. 3500
KELLER STUDIO V.le Mad. Camp. 1 Tel. 215.613	**Mi porti fuori a cena questa sera?** (La Jument vapeur), di J. Buñuel, con Carole Laure (Francia - Colori) — Battibecchi, gentilezze e scherzi di una coppia moderna e ben affiatata. [redacted] viet. Orario: proiezione unica ore 21.15. ■ [redacted]	Critica ●●● Pubblico OOO Ingresso [redacted]
IDEAL c. Beccaria [redacted] Tel. 541.523	[redacted] **l'altro praticamente** [redacted] Bruno Corbucci, con Tomas Milian, Renato Pozzetto, Annamaria Rizzoli (Italia - Colori) — Simpatiche [redacted] due ingenui e pasticcioni amici-nemici. Viet. 14. Orario: 15,50; 17,35; 19,10; 20,40; 22,30. ★ [redacted]	Critica ● Pubblico OOOOO Ingresso [redacted]
LILLIPUT v. XX Sett. 15 bis Tel. 537.100	**Lili Marleen,** di R. W. Fassbinder, con Hanna Schygulla, Giancarlo Giannini, Mel Ferrer (It.-Germ. - Colori) — Storia di un amore impossibile fra la celebre cantante degli [redacted] nazismo e un musicista ebreo. Non viet. Orario: 15,30; 18; 20,15; 22,30. ■ Drammatico	Critica [redacted] Pubblico OOOO Ingresso L. [redacted]
LUX Gall. S. Federico Tel. 541.283	**I [redacted] notte,** di Bruce Malmuth, con Sylvester Stallone, Lindsay Wagner, Nigel Davenport (Usa - Colori) — Nelle strade [redacted] metropoli notturne, [redacted] la guerra [redacted] poliziotti e criminali. Orario: 15,30; 17,55; 20,10; 22,30. Viet. 14. ★ [redacted]	Critica ●●● Pubblico OOOO Ingresso L. 3500
MAFFEI v. Pr. Tommaso [redacted] [redacted]. 683.354	**Pornografia campagnola,** con Brigitte Lahaye (Francia - Colori) — V. 18. Orario: ap. [redacted] 14,30; ultimo 22,30. ★ Commedia erotica	[redacted] Ingresso L. 3000
METROPOL v. Pr. Tommaso 6 Tel. 650.54.70	[redacted] **particolari,** con [redacted] MacKonel, Antonis Scopelitis (G.B. - Colori) — Viet. 18. Orario: 14,30; 16; 17,40; 19,10; 20,40; 22,30. ■ [redacted]	PRIMA [redacted] non [redacted] Ingresso [redacted]
NAZIONALE v. Pomba 7 Tel. 518.850	**Spaghetti a mezzanotte,** di Sergio Martino, con Barbara Bouchet, Lino Banfi, Teo Teocoli, Alida Chelli (Italia - Colori) — Moglie troppo bella mette nei guai e procura avventure fastidiose a marito fessacchiotto. Orario: 15; 16,45; 18,40; 20,35; 22,30. Non viet. ★ [redacted]	Critica [redacted] Pubblico OOOO Ingresso [redacted]
OLIMPIA v. Arsenale 31 Tel. 532.448	**Nessuno ci può fermare,** di Sidney Poitier, con Gene Wilder, Richard Pryor (Usa - Colori) — Tragicomiche avventure [redacted] un commediografo e un attore che, finiti innocenti in galera, danno gloria al direttore. Orario: 15,45; 18,20; 20,15; 22,30. Non viet. ★ [redacted]	Critica ●● Pubblico OOOO Ingresso L. 3500
ORFEO p. Carlina Tel. 839.6701	**Relazioni perverse,** (Francia - Colori) — Viet. 18. Orario: ap. ore 15; ultimo 22,30. ■ Commedia erotica	PRIMA VISIONE non [redacted] [redacted] L. [redacted]
PRINCIPE v. Princ. d'Acaja [redacted] Tel. 760.951	**Orgasmo nero** (Francia - Colori) — Viet. 18. Orario: ap. [redacted] 15; ult. 22,30. ★ Commedia erotica	PRIMA VISIONE non recensito Ingresso L. 3000
REGINA c. R. Margh. [redacted] Tel. 530.685	**I porno incontri,** con Georgina Spelvin (Usa - Colori). Viet. 18. Orario: ap. [redacted] 10; ultimo 22. ★ Commedia erotica	PRIMA VISIONE [redacted] recensito Ingresso L. [redacted]
REPOSI v. XX Settembre [redacted] Tel. 531.400	**Asso,** di [redacted] e Pipolo, [redacted] Adriano Celentano, Edwige Fenech, Sylva Koscina (Italia - Colori) — Fantasma di un fortunato giocatore di provincia, ucciso da un [redacted]ico di gioco, sorveglia la bella vedova. Orario: 15,05; 16,55; 18,45; 20,35; 22.30. Non viet. ★ Commedia	Critica ■ Pubblico OOOOO Ingresso L. 3500
ROMANO [redacted] Subalpina Tel. 510.145	**L'ultimo metrò,** di François Truffaut, con Catherine Deneuve, Gerard Depardieu, Jean Poiret (Francia - Colori) — Vicissitudini di una compagnia di attori durante l'occupazione nazista a Parigi. Non vietato. Orario: 15,30; 17,40; 20,05; 22,30. ■ Commedia drammatica	Critica ●●●● Pubblico OOOO Ingresso L. 3500
[redacted] s. Acqui 2 Tel. 630.521	**Il diritto del più forte,** di R.W. Fassbinder, con R.W. Fassbinder, P. Chatel, C. Maybach (Germ. - Col.) — In un film del '74, illusioni e sconfitte di un sottoproletario omosessuale vincitore di [redacted] ricca lotteria. Orario: 17,30; 20; 22,30. Viet. 18. ★ Commedia drammatica	Critica ●●● Pubblico OOO Ingresso L. 3000
TORINO v. Buozzi 6 Tel. 530.353	**Mogli morbose,** con [redacted] Fox (Usa - Colori). Viet. 18. Orario: ap. ore 10; ultimo 22,30. ★ Commedia erotica	PRIMA VISIONE [redacted]ito [redacted] L. 3000
VITTORIA v. Roma 336 Tel. 561.789	**Ben Hur,** di William Wyler, con Charlton Heston, Jack Hawkins, Stephen Boyd (Usa - Colori) — Prigioniero di guerra dei romani, viene usato come gladiatore per divertire i potenti; accanto Gesù e primi cristiani. Orario: 16; 21. [redacted] viet. [redacted]. 6 film 15.000. ★ Colosso storico	[redacted] (1959) Ingresso L. 3500
VITTORIO VENETO p. Vitt. Veneto 5 Tel. 871,642	**Le porno viziose del sexy shop,** [redacted] Angela [redacted] Schneider (Francia- Colori). Vietato 18. Orario: ap. ore 10; ultimo 22,30. ■ Commedia erotica	PRIMA VISIONE non recensito Ingresso L. [redacted]

proseguimenti prime visioni

ACAPULCO v. Donizetti 6 Tel. 651.264	Rassegna Cinema non professionale organizzato dal Quartiere [redacted] Salvario ore 20,45.	
AMBRA v. C. Saluta 77 Tel. 297.197	**La porno storia di Amanda,** di Henry Cliff, con Elaine Steele, Paul Karez (Usa - Colori). Viet. 18. Orario: ap. 15; ult. 22,30. ★ Commedia erotica	[redacted] non [redacted] Ingresso L. 2000
ARCO-INC. c. Pr. Oddone 31 [redacted] 484.621	**Due sotto il divano,** di Ronald Neame, con G. Jackson, W. Matthau (Usa - Colori) — Agente CIA, aiutato da donna ex spia, scrive memoriale incandescente. Servizi segreti di tutto il mondo li cercano affa[redacted]ente. Orario: 20; 22,30. Non viet. ■ [redacted]	Critica [redacted] Pubblico OOOO Ingresso L. 2000
ELISEO piazza Sabotino Tel. 335.98.15	Ore 21, serata riservata.	
FIAMMA c. Trapani 57 Tel. 372.057	**Il pap'occhio,** di R. Arbore, con R. Arbore, R. Benigni, M. Marenco, I. Rossellini, A. Luotto (Italia - Colori) — Surreali vicende di una strampalata troupe incaricata [redacted] organizzare spettacolo per nuova Tv vaticana. Orario: 20; 22,20. Non viet. ★ Commedia	Critica ●[redacted] Pubblico OOOOO Ingresso L. 2000
LA [redacted] c. De Gasperi [redacted] Tel. 584.791	[redacted] di Castellano e Pipolo, con Adriano Celentano, Ornella [redacted] (Italia - Colori) — Ragazza di città si innamora di un contadino dell'Oltrepò e si adatta alla vita rustica per «domarlo». [redacted] viet. Orario: 16,05; 18,10; 20,15; 22,20. ★ [redacted]	Critica ● Pubblico OOOOO Ingresso [redacted]
MASSAUA p. Massaua [redacted] Tel. 795.803	**L'Agnese va a morire,** di G. Montaldo, con Ingrid Thulin, Stefano S[redacted] Flores (Italia - Colori) — Dal romanzo di R. Viganò la vicenda eroica di una contadina durante la Resistenza. Org. Quart. P[redacted] Strada. Orario: proiezione unica ore 20,30. ■ [redacted]	RIEDIZIONE [redacted] L. [redacted]
MASSIMO v. Montebello 8 Tel. 876.061	**Quando la coppia scoppia,** di Steno, con Enrico Montesano, Claude Brasseur, Dalila Di [redacted] (Italia - Colori) — Tipica crisi sentimentale di una coppia odierna, trattata nei canoni della commedia all'italiana. Non [redacted]. Orario: 15,30; 17,15; 19; 20,45; 22,30. ■ [redacted]	Critica ●● Pubblico OOOOO Ingresso L. [redacted]
MILANO LU[redacted] v. [redacted] Tel. [redacted]	**Il piacere fino** [redacted], con Sylvia Bourdon (Francia - Colori). Viet. [redacted]. Orario: [redacted] ore 10; [redacted] 22,30. ■ Commedia erotica	PRIMA VISIONE non recensito Ingresso L. 2500
PUNTODUE [redacted] v. Garibaldi 30 Tel. 545.245	[redacted] **fratelli,** di F[redacted] Rosi, con P. Noiret, [redacted] Placido, V. Mezzogiorno, A. [redacted] (Italia - Colori) — Tre fratelli, diversi fra loro per sentimenti e professione, si incontrano al paese per il funerale della [redacted]. Orario: 16; 18,10; 20,20; 22,30. Non viet. ■ Commedia drammatica	Critica ●●● Pubblico OOOO Ingresso L. 2500
ROMA Porno [redacted] v. S. Donato 40 Tel. 487.765	**Proibitissimo,** [redacted] Gena Lee (Usa - Col.). Viet. 18. Orario: ap. ore 15; ult. 22,30. ■ Commedia erotica	[redacted] VISIONE [redacted] recensito Ingresso L. [redacted]
SEXY MOVIE ONE c. Belgio 53 Tel. 874.171	**Pornostory 1980,** di [redacted] Luret, con Genevieve Corrado, Pierre Danois, André Chazel (Francia - Colori). Viet. 18. Orario: ap. ore 15; ult. 22,30. ★ Commedia [redacted]	PRIMA [redacted] non recensito Ingresso L. 2500
STATUTO v. Cibrario [redacted] Tel. 487.051	**La banchiera,** di Francis Girod, [redacted] Romy Schneider, J. L. Trintignant, C. Brasseur, J. C. Brialy (Francia - Colori) — Ascesa, trionfo e caduta di una spregiudicata donna d'affari nel [redacted] dell'alta finanza. Orario: 15,15; 17,45; 20,15; 22,20. ★ Commedia drammatica	Critica ●●[redacted] Pubblico OOOO Ingresso L. 2000
NUOVO VIP c. Casale 106 Tel. 832.086	[redacted] **ORIGINALE: The bridge on the river Kwai** (Il ponte sul fiume Kwai), [redacted] David Lean, con Alec Guinness (G.B. - Colori) — In lingua originale inglese una famosa vicenda di guerra (solo oggi). Orario: proiezione unica ore 20. ★ Guerra	RIEDIZIONE Ingresso L. 2500

seconde e altre visioni

ALEXANDRA (v. Sacchi 18, tel. 511.293)
La zia svedese, Laura Levy. Techn. Viet. 18. Or.: 14,05; 15,45; 17,25; 19,05; 20,45; 22,30. L. 1500. ★ Erotico

CONTINENTAL (via Nizza 346, tel. 697.068)
Cielo di piombo ispettore Callaghan, C. Eastwood, B. Dillman. Viet. 14. ★ Poliziesco

ERBA d'Essai (corso Moncalieri 241, tel. 690.467)
Ore 21,15 **Il gattopardo** di L. Visconti, con Burt Lancaster, Alain Delon, Claudia Cardinale. Col. ★ Commedia drammatica in costume

FORTINO (v. Cigna 47, tel. 486.560)
The [redacted] **(I fratelli Blues).** Techn. Ap. 20. Ult. 22,30. L. 1500. ★ Commedia

GIANDUJA - [redacted] **LUPI** (v. [redacted] Teresa 5, tel. 538.238)
Vedi [redacted].

HOLLYWOOD (corso R. Margherita 106, tel. 851.904)
Chiuso per riposo.

JOLLY (v. Verolen[redacted] 130, tel. 290.161)
Oggi chiuso.

NUOVO ODEON (via Venalzio 8, tel. 749.2362)
Storie di un peccato, un film [redacted] Borowczyk. Techn. Ap. [redacted] Ult. 22,20. ★ [redacted]

ZONA [redacted]

ASSOCIAZIONE [redacted] **CLUB** (via Principe Amedeo 5/L - tel. 544.077)
Omaggio a Nicholas Ray: **All'ombra del patibolo,** con James Cagney, Viveca Li[redacted] ore 18,45; 22,30; **They** [redacted] **by night** (versione originale) [redacted] Farley Granger, ore 20,30. ★ Avventuroso

CABARET VOLTAIRE (via Cavour 7, tel. 516.046)
Riposo.

CINECLUB (via F.lli Calandra 15, tel. 447.2868)
Dalle ore 20,30 alle 24 continuato: **Photo Fucker e Nude wedding.** Novità assoluta. Ingresso riservato soci. ■ [redacted]

PO (via Po 21, tel. [redacted])
Oggi chiuso.

CROCETTA - S. RITA - [redacted]IORI

ADRIANO (via Sacchi 65, tel. 587.715)
Star Trek, con W. Shatner, L. Nimoy. Ult. 22,20. ★ Fantascienza

[redacted] (via Monfalcone 62, tel. 326.873)
«Cinema 80», Trenta film da rivedere: **L'uomo di** [redacted]mo, di Andrej Wajda. Ore 20; 22,30. ★ [redacted]
● Segnalato dalla critica

SMERALDO - ARCI d'Essai (via Tunisi 92, tel. 390.711)
«Cinema 80», Trenta film da rivedere: [redacted] **asilo,** di M. Ferreri, con R. Benigni, D. Laffin. Ap. 20. Ult. 22,30. ★ Commedia
● Segnalato dalla critica

VINZAGLIO (corso D. Abruzzi 102, tel. 596.125)
Steve McQueen nel [redacted] film: **Il** [redacted]**latori di taglie,** con Eli Wallach (3ª visione), [redacted] 20,25; 22,30. L. 1200. ★ [redacted]

[redacted] PAOLO

AMERICA (via Fréjus 27, tel. 446.784)
Alfredo Alfredo di P. Germi, [redacted] D. Hoffman, S. Sandrelli. Ap. 20. Ult. [redacted]. L. 1200.

SAN PAOLO (via Cesana 80, [redacted]. 372.637)
Chiuso per riposo.

ZONA FRANCIA

[redacted] (corso Tassoni 3, tel. 749.3843)
Uno squillo per l'ispettore Klute, A. Pakula, J. Fonda, D. Sutherland. Viet. 14. ★ Poliziesco

ZETA d'Essai (via Cibrario 88, tel. 749.2907)
Il dormiglione, di W. Allen, con D. Keaton. Ap. 20; ult. 22,30 (solo oggi). ★ Commedia

ZONA MILANO - [redacted] PARCO

MAIOR (largo G. Cesare 105, tel. 287.974)
People. Col. Viet. 18. ★ [redacted]

[redacted] NIZZA - LINGOTTO

CARIGNA d'Essai (piazza [redacted], tel. 606.0553)
«Cinema 80», Trenta film [redacted]: **La città delle donne,** di F. Fellini, con M. Mastroianni. Ore 20,15; 22,30. ★ Commedia

[redacted] (via Nizza 170, tel. 6963.617)
Chalie chaude, [redacted] Viet. [redacted] Ap. 15. Ingresso 1000. ★ Erotico

Film segnalati [redacted] critica: **L'uomo di marmo** (Giardino); [redacted] (Smeraldo).

TEATRI-RITROVI

PICCOLO [redacted] 17,30, Audizioni discografiche. **Il ventaglio** [redacted] Pietro Raimondi, un'opera [redacted] scoprire. Pres. di S. Martinotti. Ingresso libero.

PICCOLO REGIO: ore 10,30 (riserv. scuole) **Cinema e Mu**[redacted]

ALFIERI (535.440): ore 21 per soli 5 giorni **Brasil Tropical.**

CABARET VOLTAIRE: Frontiere del teatro (Cabaret Voltaire - Teatro Stabile Torino) ore 21,30, 1ª nazionale [redacted] **Tata Piece** di Daniel Stein.

CENTRALINO (tel. 837.500).

CONSERVATORIO - [redacted] **MUSICALE:** [redacted] 21 (dispari) J. Galway, flauto; P. Moll, clavicembalo; [redacted] Welsh, violoncello. Bach: Le sonate per flauto. Bigl. in p. Castello 29. Tel. 544.523 e dalle 20,30 al Conservatorio.

ERBA: vedi cinema.

GIANDUJA - MARIONETTE LUPI: spettacoli per le scuole: **Pinocchio.**

GOBETTI - TEATRO STABILE: [redacted] Centro Teatrale Bresciano - Teatro Reg. Toscano presenta: **Rosmersholm,** di Ibsen. Regia di Massimo Castri [redacted] Degli Esposti, Tino Schirinzi. Spettacolo in [redacted]nto. Tel. 544.562 - 556.246. [redacted] 2 giorni.

ITALIA: ore 21,15 **L'ulivo e** [redacted]; inf. tel. 696.4021. Ultimi 2 giorni.

MACARIO (v. S. Teresa 10, tel. 533.946 - 556.922): stasera ore 21,15 **Amleto,** presentato dalla Compagnia del Collettivo. Posto unico L. 5000, ridotto 3500.

NUOVO: ore 21,15 musica e [redacted] delle [redacted] Seychelles. Inf. tel. 655.552.

NUOVO - SALA VALENTINO: ore 21,15 esercitazioni aperte al pubblico del Centro di Formazione Teatrale - Sezione di [redacted] Musoni. Inf. tel. 655.552.

TEATRO ADUA (c. G. Cesare 65) - **TEATRO STABILE:** stasera ore 20,30 il Teatro dell'Elfo presenta **Il gioco degli Dei,** di F. Bruni e G. Salvatores. Tel. 544.562 - 556.246. Ultimi 5 giorni.

TEATRO STABILE TORINO - SETTORE SCUOLA RAGAZ[redacted] **IV DIPARTIMENTO DEL COMUNE:** Festa Internazionale di Teatro per Ragazzi 3 e di sera per gli [redacted]: al Teatro Carignano ore 14,30 la Compagnia Teatro Stabile presenta **Arlecchino / Arlequin,** di Capriolo e Pas[redacted]. Regia di Franco [redacted]: Tel. 539.707 int. 5[redacted].

TEATRO STABILE TORINO - SETTORE SCUOLA-RAGAZ[redacted] **DIPARTIMENTO DEL COMUNE:** Festa Internazionale di Teatro per Ragazzi 3 e di sera per gli altri: [redacted] Teatro Valdocco ore [redacted] il Gruppo di Danza Contempo[redacted] Hutter presenta: **Il giardino** [redacted] Tel. 539.707 int. 50.

MOLE ANTONELLIANA - L'OFFICINA [redacted] 9,30 **Alexandr** [redacted] 17 [redacted] Ingresso libero.

CIRCHI

CIRCO CESARE [redacted] (Pellerina, [redacted] 746.503): 16,15; 21,15 (parcheggio).

AL BAGATELLE (Str. Cavoretto 2): 21.
[redacted]: ore 21 Bevione.
BELLE ARTI: 15,30 ingresso libero. Ballo liscio.
CLUB 84: ore 21 danze.
DU PARC: ore 21 Nuccio Nicosia.
EDEN: 21 Roby e i Gentlemen.
LA PERLA: ore 15,30 ingresso libero. Ore 21 danze.
LE ROI - BAL MUSETTE: ore 21.
ODEON: 15,30-21 Nuova Riforma.
TROCADERO: ore 21 orch. Stadium.

INDIE - PIANO [redacted] (v. Verdi 10, tel. 839.7441): Piero e Pino.
[redacted] **BAR «LA GRANDE DAME»** (v. G. Bruno 210 - [redacted]. 690.819 - 696.32.88): Renzo Gallino pianoforte.
[redacted] **GIORGIO - Valentino - Ristorante** - [redacted] orch. Pino Show.
SHAKER - PIANO BAR (v. C. [redacted] 3, tel. 532.492): Thomas, Palumbo, Crissy.

SHAKER DISCOTECA (C. Battisti 3).

[redacted]
LUX: [redacted] V. 18.
[redacted] Arizona [redacted] 4. Non viet.
[redacted]
[redacted] vizio [redacted] porno moglie.
[redacted] SAN [redacted]
[redacted] Liquirizia.
[redacted]
Nuovo Moderno: La porno infer[redacted] clinica [redacted] sesso.
CIRIE'
Catalano: I falchi della notte.
[redacted] chiuso.
Nuovo: Ricomincio da tre, [redacted] Massimo Troisi. Techn. Non viet.
LANZO
[redacted] Confessioni di una porno [redacted]. V. 18.
MONTANARO
VITTORIA: Porno [redacted] story. Viet. 18.
[redacted]
Superga: chiuso per riposo.
[redacted]
Hollywood: [redacted].
[redacted] Chi vive in quella [redacted].
[redacted] Ricomincio [redacted] tre.
[redacted] Incontri ravvicinati del terzo tipo.
SETTIMO
[redacted] Il bisbetico domato
[redacted]
Centalo: Per vivere meglio divertitevi con noi.
[redacted]
Ambra: Super climax.

ALESSANDRIA

[redacted] L'ultimo squalo.
[redacted] La [redacted] finestra che ridono
Comunale: Concerto jazz.
Corso: Robin Hood.
[redacted]tallo: Super porno action.
[redacted] Professione pericolo.
Moderno: Asso.
ACQUI [redacted]
Ariston: Mano lesta.
Cristallo: La signora delle camelie.
Garibaldi: riposo.
[redacted] riposo.
[redacted]
[redacted] Asso.
Nuovo: ri[redacted].
Politeama: Dolce [redacted] Lisa.
[redacted] Quella [redacted] di Susan.
GAVI LIGURE
[redacted] Niagara.
[redacted] LIGURE
[redacted] Autostoppiste in calore.
[redacted] I guerrieri della notte.
Italia: Le cugine del prete.
[redacted] Ordinary People.
[redacted]
Lux: Caldi amori.
[redacted] Branco selvaggio.
[redacted] Sodomia.
SERRAVALLE SCRIVIA
[redacted] La vita è [redacted].
TORTONA
[redacted] Incontri ravvicinati [redacted] quarto tipo.
Sociale: Asso.
[redacted] Il padrino [redacted].
[redacted]
Nuovo [redacted] riposo.
Sociale: [redacted] infuocato.
VOGHERA
[redacted] Carry, un corpo per due uomini.
Galvani: Atlantic City.
Roma: riposo.
Sociale: Pomi d'ottone e manici [redacted] scopa.

ASTI

Lux: [redacted]
[redacted] Spaghetti a [redacted].
[redacted] Labbra bagnate.
[redacted]
CANELLI
[redacted] erotiche di ninfo[redacted].
Regno [redacted] chiuso.
MONCALVO
Nuovo: riposo.
NIZZA
Aurora: L'uomo venuto dall'impos[redacted].
Lux: riposo.
[redacted] La vergine e l'amante.
Verdi: Commedia della compagnia genovese Paladino.

CUNEO

Corso: riposo.
Fiamma: Asso.
[redacted] Marion play [redacted] porno.
Nazionale: riposo.
[redacted]
Corino: riposo.
Eden: People.
[redacted]
Impero: [redacted].
[redacted] il tamburo lentamente.
[redacted] Uno [redacted] l'altro, praticamente amici.
CARAGLIO
Splendor: Intime carezze.
CORTEMILIA
Nuovo: Furore erotico.

CINEMA CINTURA PIEMONTE LIGURIA

FOSSANO
Astra: riposo.
Iride: Sweet savage.
MONDOVI'
Corso: Pole position.
Italia: Qualcuno ha [redacted] le chiappe di Afrodite.
SALUZZO
Civico: Canaglia tutto gas.
Italia: Exibition blu.
Splendor: riposo.
SAVIGLIANO
Aurora: riposo.
Nazionale: Sesso nero.
Ritz: [redacted].

VERCELLI

Astra: Labbra aperte.
Civico: chiuso.
Nuovo Italia: Mi gioco la bambina.
Principe: riposo.
Verdi: riposo.
Viotti: [redacted].

BIELLA

Apollo: Pomodetenute.
Impero: Occhio [redacted] penna.
[redacted] contro l'altro, praticamente [redacted].
Odeon: Asso.
Sociale: Dalle 9 alle [redacted]... [redacted]tinuato
BORGOSESIA
Lux: La formula.
CREVACUORE
Aurora: [redacted] superpiedi quasi piatti.
PRAY
Excelsior: Occhio alla penna.

NOVARA

[redacted] Ultra [redacted] sexy.
Coccia: [redacted] l'altro pratica[redacted].
Faraggiana: I carabbinieri.
S. Cuore: West stuff.
ARONA
[redacted] Marion, lady super[redacted].
BORGOMANERO
[redacted] Apocalisse domani.
Nuovo: Sesso infuocato.
DOMODOSSOLA
Corso: [redacted]dou.
OLEGGIO
Comunale: Il tamburo di [redacted]ta.
Moderno: Quella viziosa [redacted] Susan.
OMEGNA
[redacted]ola.
TRECATE
Com[redacted] I superdraghi [redacted] notte.
Vittoria: La moglie ingorda.
VERBANIA
Apollo: [redacted]
[redacted] Le quattro pornoamiche.
[redacted] Occhio alla penna.
Sociale (Intra): Serata della «Famiglia Intresa».
Sociale (Pallanza): Ass[redacted].
CANNOBIO
Diana: Manitù lo spirito del [redacted].

LOMELLINA

VIGEVANO
Arlecchino: Il buco [redacted]
Cagnoni: I mastini della guerra.
[redacted] contro [redacted] praticamente amici.
Colli Tibaldi: Condominio erotico.

GENOVA

Ambassador: Escalation sessuale.
Ariston: The elephant man
Astor: Dalle 9 alle [redacted]... orario continuato.
Augustus: Asso.
[redacted]: Odyssex sessuali.
Gioiello: Super libidò.
Grattacielo: Carabbinieri.
[redacted]ux: Nessuno ci può fermare (Stir crazy)
Nuovo [redacted] La dottoressa ci sta col colonnello.
Odeon: [redacted] Hood - [redacted] regno dell'alce.
Olimpia: L'ultimo metrò.
Orfeo: Ricomincio da tre.
Le Petit Ca[redacted] La grande ammucchiata.
Plaza: Gente comune.
Rivoli: Chi è Harry Kellerman e perché parla male d[redacted]?
Smeraldo: Viaggio hall[redacted]rgasmo.
Supersexymovies: Pornografia campagnola.
[redacted]: L'uno contro l'altro, praticamente amici.
Verdi: I falchi della notte.
Dante: Il professor [redacted] Guido Tersilli.
[redacted] storia [redacted] della [redacted] camelie.
Alfa: Zucchero, [redacted] e peperoncino.
Cristallo: Bagnate d'amore.
Ideal: Laguna blu.
Lido: Lili Marleen.
Manin: In amore si cambia.
Araldo: Biancaneve e i sette nani.
Chiabrera: Paris porno.
Corallo: Intercaptor.
[redacted] Gloria, una [redacted] d'estate.
SAMPI[redacted]
Astoria: Laguna blu.
[redacted]: riposo.
Massimo: Sexy a gogò.
Modena: Toro scatenato.
Splendor: Porno erotic movie.
PEGLI
Eden: A muso duro.
CERTOSA
Colombo: non pervenuto.
BOLZANETO
Verdi: riposo.
PONTEDECIMO
Pontedecimo: Super lesbos.
QUINTO
Flora: Salto nel vuoto.
SANTA MARGHERITA
Centrale: Le segrete esperienze di Luca e Fanny.
Mignon: Super donne porno.
Lux: riposo.
[redacted]
Augustus: riposo.
Grifone: Manolesta.
Italia: C'era u[redacted] volta un amore.
[redacted]
Astor: La liceale al [redacted] l'amica di papà.
Cantero: Il fiume del grande caimano.
Mignon: Fuga di mezzanotte.
Nuovo: Porno [redacted] malizia.
Odeon: riposo.
SESTRI LEVANTE
Ariston: riposo.
Centrale: riposo.

SAVONA

Astor: Asso.
Eldorado: riposo.
Are: Incontri ravvicinati del terzo tipo.
Jolly: Porno [redacted].
Olimpia: Strategia erotica
Diana: I [redacted] della notte.
Filmstudio: Maledetti vi amerò.
[redacted] riposo.
Lux: riposo.
ALASSIO
Colombo: Sweet Savage.
Ritz: [redacted] tua moglie.
ALBENG[redacted]
Ambra: Porno giochi al casinò.
Astor: [redacted].
Cristallo: Gigolò.
ALBI[redacted] **CAPO**
Leone: riposo.
ALBISSOLA [redacted]
Marconi: riposo.
CAIRO [redacted]
[redacted] Geppo il folle.
[redacted] **Rosa:** riposo.
[redacted] Supersexy [redacted].
FINALE LIGURE
[redacted]na: Alfredo [redacted].
Vittoria: riposo.
[redacted] riposo.
LOANO
[redacted] Evamen.
Loanese: Le porno libidini di mia [redacted].
MILLESIMO
Italia: Super Totò.
Lux: riposo.
PIETRA [redacted]
Comunale: Super Bunny in orbita
V[redacted]
Valleggia: [redacted].
VARAZZE
Tairo: riposo.
Verdi: Sogni proibiti di una [redacted] particolare.

IMPERIA

Rossini: riposo.
Centrale: The rockies horror picture show.
Dante: riposo
Imperia: riposo.
[redacted] L'ultima porno moglie.
Cavour: riposo.
[redacted] **MARINA**
[redacted]: Histoire d'amour.
[redacted]
Capitol: Viaggi erotici.
Cerri: Il campo di cipolle.
TA[redacted]
Olimpia: riposo.
[redacted]
Zeni: riposo.
Olimpia: Il tamburo di latta.
RIVA LIGURE
Corallo: Sex hard core.
[redacted]
Impero: [redacted] di [redacted] violenti.
Europa: riposo.

SANREMO

Ariston: Applause.
Ritz: Detec[redacted].
Astra: Asso.
[redacted] I carabbinieri.
Orfeo: Uccelli d'amore.
Sanremese: Porno cameriere.
[redacted]: La moglie dell'amico è sempre più... buona.
Lux: Ragazzine di buona famiglia.
Mignon: I vizi [redacted] bagnati.

Trocadero
Via A. Doria 9 - tel. 553771
Festival del dilettante — GORLERO D'ORO
Pres. Franco Costa

Du Parc
Il vero salotto di Torino
SERATA ROMANTICA AL LUME DI CANDELA
con «L'ANGOLO DEI RICORDI»

Nuovo Principe
15,30 il vostro ballo liscio con BOCCACCIO 71
INGRESSO LIBERO

DAVICO
[redacted] ORE 1?
«Con il conforto dell'ironia»
CREMONA - EANDI
[redacted] - [redacted]
POSSENTI - SALIOLA
TABUSSO
[redacted]. Subalpina 30 - Tel. 519.152

SCUSI!
[redacted]?
VENGA A [redacted] AL
Bastian Contrario
POTREBBE VEDERLO REALIZZATO
69 68 388
2° DESIDERIO REALIZZATO
UN PAPPAGALLO CHE PARLA PER LA BAMBINA SONIA BIROLO DI TORINO TEL. 713/21

Al cinema potete scegliere quello [redacted] piace [redacted] voi

TEATRO CABARET CENTRALINO
Da giovedì a sabato Cabaret
MASSIMO BOLDI
TEO TEOCOLI
Inf. pren. 837500 dalle 16

Cabaret Voltaire — TEATRO STABILE TORINO
Regione Piemonte-Comune di Torino
FRONTIERE DEL TEATRO (USA)
al CABARET VOLTAIRE
ore 21,30 solo per due giorni
DANIEL STEIN in
«The Timepiece»
(L'orologio)
«Il dramma del tempo, dalla vita alla morte, nell'impressionante gestualità di uno dei maggiori mimi americani di oggi»

[redacted]
DA STASERA ORE 21
PER SOLI 5 GIORNI
[redacted] DI RIO
BRASIL TROPICAL
RIDUZIONI TESSERATI CSAI

MACARIO
Via S. Teresa 10 - Tel. 553946-556922
ore 21,15
AMLETO
Present. Compagnia del Collettivo

Oggi all'ARLECCHINO
IL PIU' PRESTIGIOSO [redacted] ITALIANO
della stagione che ha registrato in tutta [redacted]
l'incondizionato [redacted] pubblico e della critica:
«Ha un saporino stuzzicante.....» (Il Corriere [redacted] Sera)
«Una commedia particolarmente gustosa [redacted] colorata...» (Il Tempo)
«... un [redacted] attualissimo» (Il Messaggero)
«Il pubblico riesce [redacted] dubbio a divertirsi...» (Il Resto del Carlino)
Guarda anche tu ne vedrai di belle
Titanus

VITTORIO GASSMAN [redacted] VITTI ENRICO MONTESANO
CAMERA D'ALBERGO
Regia MARIO MONICELLI
IL CAST PIU' PRODIGIOSO PER UN FILM DIVERTENTE!
Orario spettacoli: 16,15 - 18,20 - 20,25 - 22,30

Dedicato al romanticismo

CASALE — Questa [redacted] ore 21, [redacted] Coro di Santa [redacted] i concerti [redacted] «Spazio [redacted] anno 2°». La rassegna [redacted] organizzata dall'iniziativa C.A.M.T., [redacted] Stampa [redacted] e dalla Regione Piemonte [redacted] Turismo [redacted] col[redacted] con l'Assessorato [redacted] Cultura [redacted] Città di Casale Monferrato. Il reci[redacted] inaugurerà la rassegna sarà tenuto dal Franz [redacted] Trio, [redacted] proporrà i [redacted] Schubert op. 99 [redacted] per pianoforte [redacted] e violoncello.

[redacted] ci sarà quindi per [redacted] amanti del romanticismo, [redacted] interessanti brani, del grande compositore viennese, [redacted] diversi, [redacted] entrambi [redacted] e luce. Il primo trio, [redacted] si be[redacted] maggiore, è [redacted] pagina liric[redacted] di grazia e di intimità. Il trio in mi [redacted] maggiore è invece un pezzo dove vibra [redacted] furore represso, accomunato [redacted] passionante nostalgia che si tramuta, [redacted] termine dell'andante, quasi [redacted] un'angoscia profonda.

Il Franz Schubert Trio [redacted] di tre [redacted] musicisti [redacted] riunito le loro esperienze di [redacted]listi per dar [redacted] un insieme [redacted] di [redacted] interesse, [redacted] è composto da: Maria Grazia Pavignano pianoforte, [redacted] Mezzena violino, [redacted] Dubois Pallastrelli violon[redacted].

I CONCERTI di STAMPA SERA
e [redacted] C.A.M.T.
In collaborazione con la [redacted] PIEMONTE - ASSESSORATO [redacted]
CITTA' [redacted] CASALE [redacted] - ASSESSORATO ALLA [redacted]
SPAZIO MUSICA 1981 - ANNO 2°
Concerti [redacted] aprile-maggio
Casale Monferrato, Coro [redacted] S. Caterina, ore 21
[redacted] 29 aprile
[redacted]
[redacted] Pavignano [redacted]
[redacted] Mezzena (violino)
[redacted] Pallastrelli (violoncello)
Musiche [redacted]
tagliando invito

[redacted]

ARTE [redacted]TICA (v. Volta 9 - t. 515.834 - 549.041): Gli incisori [redacted] «L'Art» 1875-1893. Ore 10-12,30; 16-19,30.
ARTE[redacted]O - QUAGLINO: Simonejo.
ARTE [redacted] (Brofferio 3): A. Bocconcelli.
CIRC[redacted]RTISTI: Retros[redacted] di G.B. Carpanetto[redacted] Un artista dell[redacted] Epoque torinese. [redacted]
[redacted]INCON[redacted] (via Garibaldi 9): Pirotti.
[redacted] Arte contemporanea.
LA[redacted] Affiches originali.
[redacted]v. [redacted] d'Usseaux, tel. 73.556 - Pinerolo): [redacted] italiani e francesi: H. M. Cahours, E. Chappel, E. Corbelli, T. De[redacted] Morbelli, J. J. René.
MAGINAWA (P. Tomm. 2): E. Miglio.
[redacted]CHE: pers. di R. Brazzani.
3 A (M. Vittoria 18): Marino Marini.

[redacted]
GALLERIE [redacted] MODERNA

[redacted]MA: Tappeti orient. antichi.
[redacted]MAN: Angelo Maliverni. 1857-1947.
[redacted] Perino e [redacted] Cappellini.

DOCUMENTA: Allen Jones.
DORIA (Doria 21): pers. Giuseppe Sebeste: inauguraz. [redacted] le ore 18.
FLORIANA (Meltano 8 - [redacted] - tel. 0172/60.961): [redacted]. Franco Borga.
FOGLIATO (Mazzini, 8): [redacted] Unis.
GISSI (p. Solferino 2): P. Garino, personale 10-13; 16-20 (lunedì chiuso).
IDEOGRAMMA (De Gasperi 35): Agosti.
LA [redacted] (v. Po 9): personale [redacted].
LA[redacted] - Arti: Salvaneschi.
LE IMMAGINI: Cino Rozzetti.
[redacted] Peruzzi, futurista.
[redacted] (lungo [redacted] Cadorna 1, [redacted] 877.810): [redacted] di Carlos Carlé.
PINNA (c. [redacted] tel. 877.344): Henri [redacted] Cahours, acqu[redacted].
SANT'AGOSTINO (v. S. Agostino 5): '900 italiano.
VIOTTI: Collettiva «Trentaquaranta».

MUSEO [redacted] - TEATRO GIANDUJA (S. Ter[redacted] 5): or[redacted] 15-18.
MUSEO [redacted] DEL CINEMA (Palazzo Chiablese): Film da rivedere. [redacted] 15 e 21,15 L'uomo che non voleva uccidere di H. Hathaway con D. Murray, D. Varsi (St. Uniti, 1956, col. Min. 105).

ECONOMICI

19 Vendita alloggi

CHIVASSO centrale libero camera tinello cucinino servizi ampia metratura dilazioni di pagamento. Tel. Grimaldi 911.3666.
CORSO Belgio vendo stesso piano 3° alloggi attigui 2 stanze l'uno. [redacted] 837.149 - 411.1537.
CORSO Cosenza signorile privato vende per investimento 1 camera tinello cucinino servizi mutuo. Tel. 518.293.

CORSO SEBASTOPOLI
zona Stadio camera tinello cucinino ingresso bagno stabile recente piano 5°, termo ascensore 28 milioni sufficiente 60% contanti, tel. 540801 533966.

COSTRUZIONE recente zona Italia 61 di via Nizza, camera tinello cucinino 29 milioni 200 mila possibilità mutuo e dilazioni. Fiduciana Immobiliare 556956.
[redacted] A 513.681 [redacted] a [redacted] in [redacted] signorile [redacted] 3 camere [redacted] servizi [redacted] giardino mutuo fondiario [redacted] 3% dilazioni.

EUROCASE B [redacted] libero [redacted] via della Rocca signorilissimo appartamento uso ufficio mq 250 doppi servizi.
[redacted] C 513.748 libero adiacente corso Principe Eugenio 3 camere [redacted] bagno 53 milioni minimo contanti 40%.
EUROCASE D 547.470 libero via Nizza angolo corso Marconi [redacted] cucina [redacted] esterno 21 milioni dilazionabili.
EUROCASE E 513.748 libero via Guala Mirafiori salone 2 camere cucina servizi piano alto 129 milioni dilazionabili.
[redacted] F 513.725 libero [redacted] so Unione Sovietica c[redacted] tinello cucinino servizi 2 arie piano alto dilazioni.
EUROCASE G 547.470 libero Barriera Milano camera tinello cucinino servizi termo-ascensore 35 milioni dilazionabili.
EUROCASE H 513.681 libero collina di [redacted] 2 cam[redacted]giorno cucinotta servizi mansarda abitabile box 2 auto.
EUROCASE I 513.725 libero Orbassano camera cucina entrata bagno 2 arie 27 milioni [redacted] mila [redacted] contanti 14 [redacted]
EUROCASE L 546.748 libero adiacente corso Vigevano 2 camere tinello cucinino servizi 3° piano 2 balconi termoascensore 66 milioni dilazionabili.
EUROCASE M 556.387 libero adiacente piazza Bengasi camera tinello cucinino servizi 2 balconi 44 milioni dilazionabili.
EUROCASE N 531.003 libero adiacente corso Telesio camera tinello cucinino servizi piano rialzato 42 milioni dilazionabili.
EUROCASE [redacted] libero San Paolo 3 camere cucina servizi 2 balconi cantina termo ascensore 57 milioni dilazionabili.
EUROCASE P 556.387 occupato Crocetta via Spallanzani camera cucina servizi 2 balconi 17 milioni dilazionabili.
EUROCASE Q 546.748 Orbassano via Roma libero 2 camere tinello cucinino servizi box auto 63 milioni dilazionabili.
EUROCASE R 545.642 libero Piossasco alloggio mansardato salone 2 camere cucina box parco giochi 71 milioni dilazioni.
EUROCASE S 545.642 libero Santa Rita c. Siracusa camera tinello cucinotta servizi piano rialzato spazioso casa del '70 signorile 54 milioni dilazionabili.
FAILLA & BERTINETTO, libero Parella: 4 camere cucina doppi servizi 2° piano termo centrale, 98 milioni 500 mila. Telefonare 742.874 - 761.260.
FAILLA & BERTINETTO corso Francia Grugliasco, in palazzina recente attico di camera soggiorno cucinotta bagno terrazzo 90 mq 44 milioni. Telefonare 748.457 744.863.
FAILLA & BERTINETTO Strada S. Mauro termocentrale [redacted] tinello cucinino bagno [redacted] auto 37 milioni. Telefonare 748.257 761.260.
FAILLA & BERTINETTO nuovissimo signorile a Poirino camera cucina bagno box auto 38 milioni 500 mila. Tel. 748.257 - 745.457.
F[redacted] libero pressi corso Agnelli recente ampio due camere cucina servizi 65 milioni dilazionabili. Telefonare 501.870.
FURBATTO [redacted] via Cadorna 24 (Stadio Comunale) alloggi [redacted] 1/2 camere cucina bagno da L. 34 milioni.
FURBATTO [redacted].566 [redacted] o no [redacted] lazzina via [redacted]llo (Sabotino) laboratori [redacted] cortile e 2 alloggi.
[redacted].566 vende [redacted] libero signorile in casa d'epoca [redacted] salone 4 [redacted].
GABETTI 5767 vende via Orbetello angolo via Lanzo 4° piano spazioso salone tre camere cucina bagno cantina.
GABETTI 5767 vende libero zona Stadio corso Unione Sovietica primo piano, tre camere cucina bagno [redacted] anche uso ufficio
[redacted] vende Valentino [redacted] 3° piano riscaldamento [redacted] tre camere cucina bagno ripostiglio [redacted].
GABETTI 5767 vende libero Giardini Alimonda via Padre Denza recente spazioso due ca[redacted] cameretta cucina bagno cantina.
GABETTI 5767 [redacted] corso Lecce via Roasio [redacted] tre camere cucina bagno cantina [redacted].
[redacted] 5767 [redacted] adiacente [redacted] Svizzera [redacted] Risorgimento panoramico [redacted] cucina bagno [redacted].
[redacted] 5767 [redacted] via Mazzini [redacted] ufficio 2° piano [redacted] 3 [redacted] bagno 190 mq. [redacted] confort.
[redacted] 5767 [redacted] libero adiacente corso Traiano via [redacted]ino cam[redacted] cucina bagno [redacted] tina [redacted] milioni 500 mila [redacted].
GABETTI 5767 vende libero adiacente via Borgaro via Lemie recente due camere cucina ingresso bagno cantina 63 milio[redacted].
[redacted] 5767 [redacted] libero corso Belgio [redacted] centissimo [redacted] tinello cucinino doppi servizi ripostiglio.
[redacted] 5767 [redacted] libero [redacted] Europa via Guidobono signorile rec[redacted] saloncino due camere cucina due servizi [redacted].
GABETTI [redacted] vende Moncalieri [redacted] to [redacted] con [redacted] tinello cucinino bagno 20 milioni 300 mila.
GABETTI 5767 vende adiacente piazza Carducci via Muratori recente due camere tinello cucinino bagno cantine 45 milioni 800 mila.
GAIOTTO libero 2 camere tinello cucinino servizi piazza Carducci (Nizza) recente forte mutuo dilazioni. Telefonare 489.972.
GEDIM A vende libero adiacenze corso Matteotti in stabile restaurato nelle parti comuni, adatto abitazione e/o studio: soggiorno 2 camere grande cucina bagno, 105 milioni. Telefonare 517.566.
GEDIM B vende appartamento libero Caselle in palazzina con gi[redacted]miniale, re[redacted] 3 camere tinello cucinino bagno box [redacted] 62 [redacted] sino al 50%. [redacted]
GEDIM C vende libero via Roma eccezionale pied-à-terre panoramico, soggiorno camera cucinino bagno. Tel. 517.566.
GEDIM D vende attico corso Regina, in stabile recente, zona Martinetto, ottimo per investimento camera tinello cucinino bagno terrazzo, panoramico 32 milioni, [redacted] al 50%. Tel. [redacted]
[redacted] E vende adiacenze piazza Rebaudengo libero [redacted] in [redacted]le recente, piano alto [redacted] tinello cucinino bagno. Tel. 517.566.
GEDIM F vende libero Madonna di Campagna, via Stradella, soggiorno 2 camere cucina bagno, ogni confort. Tel. 517.566.

In bianco. In blu. Con stile.

Vivi la Moda Yacht.

Per chi ama vestire in modo classico, per chi invece preferisce uno stile più sportivo, la Rinascente ha tante nuove idee moda. Qualche esempio? Giacca in maglia, doppio petto: L. 47.500. Camicie a righe in puro cotone, colletto moda: da L. 24.500. Pantaloni bianchi in puro cotone: L. 32.500. Pantaloni in misto lino: L. 35.000. E poi bermuda. T-shirt, giubbotti, giacche... le nuove idee: vivile alla Rinascente. *la* **Rinascente**

[redacted] G [redacted] libero, recente in Borgo Vittoria miniappartamento adatto pied-à-terre, camera tinello cucinino bagno 33 milioni 500 [redacted] 517.566.
[redacted] H [redacted] Borgo Dora libero [redacted] panoramicissimo, in recente costruzione, 2 camere tinello cucinino bagno [redacted] 63 milioni mutuo compreso. Tel. 517.566.
GEDIM I [redacted] Traiano, libero appar[redacted] alto in stabile recente con portineria, giardino condominiale, soggiorno 3 camere [redacted] bagno 95 milioni [redacted]. Tel. 517.566.
GEDIM L [redacted] Cosenza costruzione [redacted] 1972 adatto pied-à-terre [redacted] ufficio soggiorno con angolo [redacted], camera, bagno, ingresso 30 mil[redacted] mila mutuo [redacted] al 50%. Telefonare 517.566.
[redacted] M vende Mirafiori, via Togliatti, adiacenze [redacted] Pavese, in stabile recente, spaziosi [redacted] 1-2 [redacted] cucinino bagno, volendo box auto. Possibilità [redacted] tuo fondiario. Nostro personale sul posto in via Ugolini 5 dalle ore 15 alle 19. Tel. 517.566.
GEDIM N vende piazza Castello appartamenti liberi signorili di varie metrature, totalmente ristrutturati, in stabile d'epoca dotato di ogni confort. Per informazioni telefonare 517.566.

[redacted]
a [redacted] libero: camera tinello cucinino servizio, piano alto. Dilazioni, [redacted] 515.582.

IFIM
libero [redacted] Grosseto ottimo [redacted] camere cucina servizi [redacted] 43 [redacted]. Tel. 515.582.

IFIM
libero Collegno pressi via De Amicis signorile saloncino 2 camere ampia cucina biservizi ampio box uso laboratorio silenzioso max agevolazioni e/o permute. Telefonare 515.582.

IFIM
libero corso Dante (Moncalieri) camera tinello cucinino servizi, L. 42 milioni dilazionabili. [redacted] 515.582.

IFIM
libero Mirafiori Sud (via San Michele del Carso) recente luminoso: camera tinello cucinino servizio. Tel. 515.582.

IFIM
libero pressi corso Peschiera in casa d'epoca soggiorno [redacted] cucina [redacted] disimpegni, [redacted] e/o permute. Telefonare 515.[redacted].

IFIM
libero piano alto soleggiato panoramico [redacted] signorile soggiorno camera [redacted] cucinino servizio [redacted] 50 milioni più finanziamento. Telefonare 515.582.

IFIM
miniappartamento cucinotto [redacted] pied-à-terre pressi [redacted] Racconigi, L. [redacted]. Telefonare 515.582.

IFIM
occupato [redacted] corso Vigevano: 2 camere cucinotto servizio ingresso, [redacted] 60, L. [redacted] milioni [redacted]. Tel. [redacted]

IFIM PROPONE
libero [redacted] Giulio [redacted] luminoso piano [redacted] r[redacted] soggiorno studio [redacted] servizi disimpegni. [redacted] 515.582.

IFIM
villa libera precollinare pressi corso [redacted] appartamento padronale [redacted] 4 [redacted] mere cucina biservizi alloggio [redacted] con ingresso indipendente di soggiorno 2 [redacted] camera cucina biservizi giardino taver[redacted] ampio garage agevolazioni e/o permute. Telefonare 515.582.

IFIM libero via Sansovino camera cucina servizio ammobiliato 3° piano [redacted] 21 [redacted]. Telefonare 537.646.
IL TETTO libero [redacted] Buole vicinanze [redacted] tinello cucinino servizi. [redacted] 369.183.
I[redacted] 4 Borgo Vittoria recente 1 camera tinello cucinino servizi L. 9 milioni più mutuo. [redacted]. 539.166 - 548.261 - 515.346.

[redacted] libero [redacted] Pesc[redacted] piano (ultimo) 3 camere cucina [redacted] servizi, tel. 503200.
[redacted] libero Crocetta (corso Mediterraneo), 3 camere [redacted] cucinino [redacted] cantina, tel. 505000.
IN Leinì vendo libera signorile recente villa [redacted] 150 mq per piano 1000 mq giardino dilazioni, permute. 512.870.
ITALCASE [redacted] nuovo Castelnuovo Don Bosco in palazzina salone 5 camere biservizi [redacted] 2 alloggi. 512.870.
ITALCASE [redacted] libero Parella camera tinello angolo cottura servizi cantina, [redacted] pagamento. Telefonare 512.870.
L'AMMINISTRATORE frazione zona Nizza stesso stabile alloggi due camere cucina ba[redacted] L. 16 milioni e mutuo [redacted] gazzini liberi da L. 23 [redacted] e mutuo. [redacted] 513.203 515.727.
LIBERI [redacted] Nuova, stesso [redacted] saloni, [redacted] doppi servizi. Facili[redacted] immobiliaretoro 549761 553804.
LI[redacted]**O** adiacente corso Cosenza via Vicarelli 3 camere cucina 2 servizi box, facilitazioni. Telefonare 350.096 - 329.8425.
[redacted] complesso [redacted] 3 [redacted] cucina servizi. Tel. 539.093.
LIBERO Cascine Vica v. Sondrio vicino Maxistanda recente 2 camere tinello cucinino servizi, dilazioni. Telefonare [redacted].
LIBERO Cavoretto (corso Moncalieri) luminoso: ingresso due [redacted] cucina [redacted] cantina, 55 milioni. Grimaldi, [redacted] Re Umberto 61, telefoni 590.500 - 584.710.
LIBERO Centro Europa recente signorile saloncino 2 camere cucina bagno [redacted] facilitazioni pagamento. Tel. 542.338.
LIBERO [redacted] (San Paolo), vera occasione, 2 [redacted] tinello [redacted] bagno 6[redacted]. Consuedilia 533.322.
[redacted] corso M[redacted]simo [redacted] ufficio abitazione, 11 camere 3 bagni 2 ingressi, mq 300, vendo. Telefonare 485.255.
LIBERO recente signorile via G. Reni ingresso camera tinello cucinino bagno cantina ripostiglio, 58 milioni. [redacted] 579.227.
LIBERO via S. Donato: camera cucina servizi [redacted]ato vendo 12 milioni contanti più 8 milioni dilazionati. [redacted] 543.330.

LIQUIDIAMO
corso De Gasperi 3 camere cucina e servizi Lux [redacted] 546.476.

[redacted] zona Parella alloggio libero: [redacted] servizi pi[redacted] cento vendesi. Telefonare 591.220.
MANSARDA libera zona Statuto finemente ri[redacted] 3 locali [redacted]. Studio vende L. 25 milioni. Tel. 748.107.
[redacted] via [redacted] 2 camere tinello cucinino biservizi, libero, L. [redacted] milioni [redacted] mila. Edil Case, telefono 548.154.
NICHELINO [redacted] Ponchielli libero camera tinello [redacted] servizi 2 ba[redacted] 42 milioni [redacted] lazioni. 545.642 Eurocase.
NUOVO [redacted] Immobiliare 531475 [redacted] Parella libero recente piano [redacted] camera tinello cucinino servizi.
[redacted] Studio Immobiliare [redacted]475 544908 [redacted] Mirafiori rec[redacted] signorile due camere grande cucina doppi servizi.
NUOVO Studio Immobiliare 531475 [redacted] libero via Frocca (corso XI Febbraio) [redacted] camere cucina servizi 52 milioni.
NUOVO Studio Immobiliare 531475 544908 zona Valentino libero signorile salone tre camere cucina doppi [redacted].
[redacted] Studio Immobiliare 531475 544908 Moncalieri (adiacente radiale) recente [redacted] 2 camere tinello servizi.

PIAZZA SOLFERINO
appartamento libero signorile salone 3 camere studio cucina triservizi rifiniture alto pregio portineria. 546.748 Eurocase.

PISTONE vende libero Carmagnola alloggio ultimo [redacted] in casa signorile e di recente costruzione così composto: soggiorno, 2 camere, cucina, ingresso, biservizi, 110 mq, [redacted] telefonare 506.396.
PISTONE vende Ceriale alloggio 4° piano 2 camere tinello cucinino 70 mq ottimo investi[redacted]. Telefonare 506.385.
PI[redacted]**ONE** vende zona villa [redacted]soriera piano alto 3 camere cucinino servizi prezzo conveniente. Telefonare 506.396.
POZZO S[redacted] occupato via Cir[redacted] 2 camere tinello cucinino servizi L. 44 milioni, dilazioni. Telefonare 350.096 - 329.84.25.

PRIVATO vende o permuta libero ampio soleggiato due camere tinello cucinotta largo Lombardia, tel. 7072227 ore pasti.

S. MAURO
via Settimo 51, 3 alloggi: 1 camera, tinello, cucinotta, bagno, box auto in recente palazzina nuova zona residenziale. Immobili Italia, telefono 585.836.

S. PAOLO (via Pollenzo) conveniente 3 camere cucina servizi [redacted] milioni. Grimaldi 506.464.
SAIR 445.568 vende appartamento nuovo in villa S. Mauro salone 2 camere cucina servizi mansarda 100 mq. box 2 auto.
SAN MAURO alloggi [redacted] 145 a 95 mq vendesi stessa casa. Tel. 822.3368.
SETTIMO appartamento [redacted] ingresso 3 camere tinello cucinino bagno [redacted] orto zona residenziale L. 69 milioni. [redacted] nare 500.598.
SETTIMO in zona centrale alloggi [redacted] camere cucina servizi box sufficiente contanti 40% più mutuo. Tel. 781.073.
[redacted] A 503.350 libero signorile via Bonfante soggiorno 4 camere cucina biservizi piano 1° giardino fond[redacted].
SOTRIM B 503.998 via Perosa 54 ingresso 2 camere cucina servizi 27 milioni stabile di soli 3 alloggi piano 1°.
SOTRIM C 503350 corso Traiano ottavo piano termoascensore ingresso 2 camere cucinotto bagno 33 milioni.
[redacted] 2 [redacted] signorile alloggio: [redacted] letto [redacted] cucinino [redacted] doppi servizi L. 140 milioni [redacted]. Telefonare [redacted]383 [redacted]
UTIP 531.186 [redacted] via Maria Ausiliatrice, libero: 3 camere tinello servizi. Dilazioni, permute.
UTIP 531.186 vende in stabile rinnovato via Chiesa della Salute 86 alloggi 2-3 camere cucina servizi da 28 milioni 900 mila a 41 milioni 900 mila facilitazioni di pagamento. Personale in loco pomeriggio.
UTIP 531.186 vende via Bologna 2 camere tinello cucinino termo bagno ascensore facilitazioni di pagamento.
UTIP 547.828 vende via Pianezza alloggio di 2 camere cucina bagno facilitazioni di pagamento eventuali permute.
UTIP 547.828 vende libero adiacente via M. Lessona via Domodossola 2 camere cucina bagno dilazioni permute.
UTIP 547.828 vende libero adiacente via Pietro Micca 3 camere cucina ingresso [redacted] facilitazioni pagamento, permute.
UTIP [redacted] vende libero adiacente piazza Sabotino 2 camere cucina ing[redacted] bagno facilitazioni pagamento permute.
VENDE libero corso Giulio Cesare appartamento ristrutturato di camera tinello cucinino 3° piano, con riscaldamento senza ascensore eventualmente abbinabile con uno occupato stessa metratura e stesso piano, dilazioni permute tel. 7493617.

[redacted]
[redacted]ro camera cucina angolo cottura servizi, [redacted] balconi riscaldamento centrale 43 milioni dilazionabili, tel. 532760 531927.

VILLA in Baldissero ottima posizione 2 piani più cantina e tavernetta con terreno 2000 mq recintato L. 200 milioni Knosso vende. Tel. 898.200.
VILLA prestigiosa all'interno parco «La Mandria» ampia metratura accurate rifiniture lotto terreno mq 6000 agevolazioni pagamento eventuali permute. Tel. Grimaldi 911.3666. Chivasso via Torino 66.
VILLA signorilissima prestigiosa a Orbassano [redacted] pranzo cucina 3 camere 2 bagni [redacted] gioco bocce [redacted] mq 1500 dilazioni permute. Tel. [redacted].
VILLA 700 zona Stupinigi Vinovo veramente splendida parco privato vende a privato. Tel. 642.101.
VOLPIANO centro libero subito c[redacted] tinello cucinino bagno ottimo stato 29 milioni. [redacted] cilitazioni. Tel. Athena 885.307.
ZONA Crocetta privato vende alloggio signorile, 2° piano composto di: salone, cucina, 2 [redacted] letto, spogliatoio, doppi servizi, [redacted]tina. Telefonare 503[redacted].

20 Domande [redacted]

[redacted] **ABA** offre 450/[redacted] mila affitto [redacted] le per vostri alloggi ville uffici [redacted] dirigenti o [redacted]. Tel. [redacted]
A.G. per [redacted]ia [redacted] clientela ricerca appartamenti ogni dimensione vuoti e arredati. Telefonare [redacted] - [redacted].
[redacted] ditte amministrazione cerca [redacted] per funzionari in [redacted]. [redacted].748.107.
ABBISOGNAMO ufficio commerciale in Torino piano terra e 1° piano. Telefonare [redacted]

21 Offerte affitto

[redacted] uso transitorio alloggio [redacted] bil[redacted] centrale salotto due camere cucina biservizi con telefono tutto spesato L. 500 mila mensile. Telefonare [redacted].
ABBIAMO per funzionario in trasferta uso [redacted] seconda casa alloggio ammo[redacted]to. Tel. 752.984.
AFFITTASI alloggio ammobiliato letto [redacted] bagno centralissimo residenza [redacted]tora L. 200 mila. Tel. [redacted]
[redacted] corso Vinzaglio [redacted] uso ufficio 75 [redacted] coperti. [redacted] informazioni telefonare 519.801.
AFFITTASI libero subito via Cavour ufficio arredato con segreteria. Tel. 540.037 - 531.733.
AFFITTASI ville nuove a schiera con giardino e parco in Nole Canavese a L. 500 mila mensili. Tel. 650.3024 Bonino.
AFFITTIAMO alloggi [redacted] a persone referen[redacted] in [redacted] a Torino [redacted] a pied-à-terre [redacted] Telefonare 596.4740.
[redacted] in lussuoso residence zona Mi[redacted] appartamenti arredati da 40 e 60 [redacted] tutti i [redacted]orti Telefonare 348.8333.
AFFITTIAMO [redacted] Carlo Al[redacted] 3 vani ad uso ufficio. Edilcase, telefono [redacted].
CENTRO via Maria Vittoria adiacenze piazza San Carlo affittasi ufficio con grande magazzino, servizio, passo carraio. Per informazioni Gedim 517.566.
CROCETTA corso Re U[redacted], quasi [redacted] via Vespucci, affittasi appartamento ad uso ufficio di circa mq 175. Per informazioni Gedim 517.566.
[redacted]I corso Dante, affitta a referenziati esclusivamente uso ufficio: ingresso 3 camere servizi, ristrutturato. Telefonare 511.382 - 537.066.

PORTA SUSA
monolocale mansardato bagno angolo cottura ascensore termo centrale uso pied-à-terre 180 mila mensili più spese tel. 540801.

SIETE alla ricerca di un alloggio o ufficio. La F.I.T. risolverà il [redacted] problema velocemente, e seriamente. Telefonare [redacted] - 547.826, via Garibaldi 5, 2° piano.
SOTRIM 503.350 affitta via Guicciardini ufficio ampio ingresso 3 vani servizio stabile prestigioso 500 mila mensili.
S.T.I.P. Immobiliare affitta [redacted] S. Rita uffici e appartamenti vuoti e [redacted] case con rapidità e serietà. Rivolgersi: via Randaccio 77, telefono 216.3648.
UFFICI signorili arredati completo servizio segreteria. Recapiti telefonici. Telefonare [redacted] meriggio 636.777.

(continua)

I fatti della politica

Disegno di Bernacca da Satyricon - la Repubblica

Situazione politica

● Dopo una conclusione tra i fuochi d'artificio della polemica, il congresso socialista sta diventando oggetto di valutazione da parte degli altri partiti. La dc ne parlerà domani, in una riunione della direzione — osserva *«Paese Sera»* —. Ma già si sa che i dirigenti democristiani hanno apprezzato la scelta socialista di sostenere il governo, mentre guardano con perplessità all'aggressività craxiana e alla prospettiva dell'alternanza alla presidenza del Consiglio. Per il momento, però, preferiscono far finta di niente. In un'intervista a *la Repubblica*», lo stesso Forlani (che ha ripreso ieri l'attività di governo dopo la lunga pausa) dice che quello socialista «è stato un congresso importante», ma risponde sprezzante alle critiche che il psi ha rivolto sia alla dc che al governo: «Considero essenziale la partecipazione socialista al governo, ma non considero come quinto Vangelo tutto quello che hanno detto a Palermo».

● I repubblicani rispondono a Craxi respingendo «le interferenze e le minacce, al limite dell'intimidazione», riporta *«l'Unità»*. «La linea del pri — affermano — sarà definita dal prossimo congresso in assoluta autonomia, e solo su tale base le altre forze politiche potranno esprimere motivati giudizi e trarne le conclusioni del caso». Per replicare al segretario socialista, che domenica scorsa a Palermo aveva pesantemente ammonito i repubblicani invitandoli a non imboccare la strada indicata da Visentini, il senatore Spadolini ha riunito i ministri e i responsabili degli uffici nazionali del partito.

Aborto

● Spadolini ha parlato ieri sul tema dell'aborto ad un convegno del pri sui prossimi referendum. Il segretario repubblicano — riferisce *«Il Giorno»* — ha ribadito la linea di prudenza che sul problema egli porta avanti da mesi, ma nel contempo ha polemizzato con le gerarchie ecclesiastiche. Dopo aver rilevato che la dc, «diversamente dal '74», si è mossa stavolta «con prudenza e discrezione», ha infatti aggiunto: «Non si può dire lo stesso per gli atteggiamenti delle gerarchie ecclesiastiche e dello stesso Pontefice». Al convegno sono intervenuti anche il senatore a vita Valiani, il professor Ungari, il capogruppo alla Camera Mammì, il sottosegretario alla Difesa Bandiera. Spadolini ha citato le norme concordatarie, sottolineando che «ci sono limiti o autolimiti che si devono rispettare, nonché una legge elettorale che pone precisi divieti ai ministri del culto». «Dispiace — ha affermato — dover ricordare norme del Concordato, ma l'intransigenza radicale da un lato e quella guelfa dall'altro ci ricordano come mai in questo caso che la virtù sta nel mezzo».

Disegno di Marantonio da il Giornale nuovo

Sindacato: crisi superata?

● Lama ce l'ha fatta a saldare la frattura tra le componenti della Cgil (comunisti e socialisti) sul tema della scala mobile — afferma *«Il Messaggero»* —. Il direttivo della confederazione ha approvato all'unanimità un documento in cui si dice che il sindacato offrirà la sua disponibilità a modificare la contingenza solamente dopo aver ottenuto dal governo garanzie sulle misure antinflazione.

Legge sull'editoria

● La legge sull'editoria potrebbe essere varata a Palazzo Madama verso la fine di maggio o i primi di giugno — informa *«Il Giornale Nuovo»* — una decisione sarà forse presa questa mattina quando si riunirà la conferenza dei capigruppo che fisserà il calendario dei lavori legislativi in aula. Ieri intanto è ripresa in commissione Interno la discussione generale cominciata il 14 aprile dopo la relazione del senatore Murmura, presidente della commissione stessa. Durante il dibattito non sono emersi contrasti tali da mettere in discussione la legge nelle scelte di fondo operate alla Camera, anche se è già ipotizzabile che essa tornerà a Montecitorio per alcuni emendamenti che saranno apportati al testo dei deputati. Gli stessi radicali, che alla Camera hanno condotto una dura battaglia contro il provvedimento, al Senato non intendono opporsi all'approvazione della riforma in tempi brevi.

Il re di Spagna in Italia

● Un abbraccio spontaneo, lungo e antiprotocollare: così il presidente Sandro Pertini ha accolto ieri pomeriggio al Quirinale il re Juan Carlos di Spagna appena sceso dall'elicottero proveniente dall'aeroporto di Ciampino. Subito dopo Pertini ha accolto con un impeccabile baciamano la regina Sofia. E' cominciata così — scrive l'*«Avanti»* — in un'atmosfera di grande amicizia, la visita di Stato di tre giorni dei sovrani spagnoli in Italia. La cerimonia ufficiale del benvenuto è avvenuta nel cortile d'onore del Quirinale, dove erano schierati una compagnia di fanteria con banda e un plotone di corazzieri. I due Capi di Stato hanno ascoltato gli inni nazionali, poi hanno passato in rassegna il picchetto. Ai piedi dello scalone che conduce al salone delle feste Pertini ha poi presentato a Juan Carlos le alte cariche dello Stato, il presidente della Corte Costituzionale Amadei, quelli di Senato e Camera Fanfani e Jotti, il presidente del Consiglio e numerosi membri del governo. Più tardi c'è stata la presentazione del corpo diplomatico accreditato presso il Quirinale.

Le lettere dei lettori

In fila al bar

Bar sulla statale che porta al traforo del Bianco, poco fuori di Courmayeur. Entra una comitiva di stranieri: una trentina di persone che si dispongono in fila lungo le pareti. Brioche e cappuccino... ordinatamente. Non c'è dubbio, sono inglesi.

Pochi minuti dopo. Comitiva di italiani: il finimondo. Ordinazioni che s'accavallano. Trambusto. «Commendatore, il suo caffè». Barista che quasi impazzisce.

Quando anche l'ultimo avventore se n'è andato, il gestore si reca nel retro per cercare in un bicchiere di pinot un po' di requie. Passano cinque minuti, senza che dal locale arrivi il minimo rumore. Tanto, troppo silenzio lo insospettisce. Si affaccia alla porta e quasi resta sbigottito: la stanza è piena zeppa di giapponesini: tutti in silenziosa e fiduciosa attesa che qualcuno, prima o poi, verrà a servirli.

Tre nazionalità, tre modi di essere. *r. b.*

Il «tricolore» di Reviglio

Il «libro rosso» dei presunti evasori fiscali e il «libro bianco» sulle tassazioni degli immobili, vale a dire le due perle levantine del ministro delle Finanze, accelereranno la corsa dell'Italia al... «verde»: il tricolore del prof. Reviglio.

Adombrare una parvenza di linciaggio morale basato sulla «presunzione» (e non certezza) di evasioni fiscali non è indice di serietà, ma di pericolosa e pregiudizievole disinvoltura che affossa sempre più pesantemente la fiducia. Il «libro rosso» lo rivela eloquentemente. La gente che ragiona lo ha capito. Di certo, il ministro Reviglio non lo ignora.

Così, come il tentativo di infliggere un'altra ponderosa stangata fiscale alla proprietà edilizia (secondo le ipotesi affrontate nel libro bianco) adducendo pretestuose motivazioni di riordinamento, di razionalizzazione e persino di taluni alleggerimenti tributari è un subdolo sistema impositivo che non regge più e che, al contrario, alimenta la sfiducia. E con essa, l'ulteriore dirottamento del risparmio dell'investimento edile.

E senza fiducia, non si salva il Paese dallo sfascio. *dott. Piero Lava*, Savona

Ho la pistola

Ho letto pochi giorni fa su questa rubrica , di un lettore che spera, con il prossimo «referendum», nell'abolizione del porto d'armi perché, secondo lui, chi ne è sprovvisto, smetterà di «farsi giustizia da solo». Ho il porto d'armi da molti anni, per difesa personale, come ce l'hanno migliaia di altre persone, tutti cittadini che, in seguito a provati motivi e ad una particolare procedura, «necessaria», sono autorizzati dalle Questure a circolare armati, ma solo per difendersi e non per farsi giustizia. A me non è mai capitato di dovermi servire della pistola pur portandola spesso. Se ci sono state uccisioni o ferimenti compiuti da autorizzati al porto d'armi, sono avvenuti solo per difendersi e sono sicuro che non si possa dimostrare il contrario. Era meglio che il lettore se la fosse presa con quegli individui che girano armati senza autorizzazione e che sparano per vendetta, risentimenti o per compiere furti e rapine. La cronaca nera quotidianamente riporta delitti compiuti dalla malavita dal grilletto facile e con armi col numero di matricola limato. Sappia inoltre che, se il «referendum» darà il risultatro da lui sperato, in rispetto alla legge io e tutti coloro legalmente autorizzati, lasceremo le pistole a casa o in ufficio, mentre gli individui che ho accennato continueranno a circolare sempre armati e con il vantaggio di «operare» più tranquillamente. *l. f.*

Regione e «Cassa»

Vi sono cose strane a cui riesce difficile dare una spiegazione, eppure penso che qualcuno la potrebbe pur dare. Si è parlato molto anche sui giornali dei corsi professionali organizzati dalla Regione Piemonte per i lavoratori della Fiat che sono attualmente in cassa di integrazione. La Regione Piemonte ha inviato agli interessati le modalità per iscriversi a tali corsi avvertendo che essi dovevano provvedere a presentarsi all'Assessorato regionale alla formazione professionale *«entro e non oltre lunedì 13 aprile '81»*. La cosa più sconcertante è che queste lettere-invito sono state spedite, come ben risulta dal timbro postale, proprio il 13 aprile, giorno in cui l'iscrizione ai corsi scadeva. Poiché è noto come funzionano le poste non solo a Torino ma in tutta Italia, vorrei sapere come è possibile iscriversi in tempo a questi corsi quando la lettera arriva agli interessati a termini già scaduti. E' stato un disguido? Premetto che le lettere erano «raccomandate» e che il timbro è ben visibile. Oppure si preferiva che a questi corsi non si iscrivesse nessuno? Potrei sapere quanti sono riusciti a iscriversi? Attendo una risposta dalla Regione Piemonte. *(lettera firmata)*

Basterebbe il bastone

Dopo tanto clamore sulla raccolta delle firme per il referendum missino, della pena di morte non si parla più. E forse è bene così. Infatti trovo che la pena di morte non è necessaria. Basterebbe il bastone. Se lo Stato invece di essere sempre più debole — con pene sempre più leggere e carceri sempre più accoglienti — verso i delinquenti, usasse metodi più severi, come quelli che i genitori usavano una volta verso i figli discoli, la delinquenza sarebbe minore. Sembra infatti che il nostro Stato si preoccupi molto di più delle condizioni dei carcerati che di quelle dei carcerieri, che difenda di più i delinquenti che i cittadini onesti.

E' per questo che i delinquenti acquistano forza e fiducia, e possono tranquillamente continuare a infischiarsene della giustizia. Se lo Stato punisse scippatori, piccoli rapinatori, ladruncoli e simili con delle sane bastonate (come in Iran) la delinquenza diminuirebbe certamente. Non occorre la pena di morte!

Mario Bulli, Chivasso

Self-service all'italiana

Da qualche anno il cittadino italiano fa tutto lui: deve fare la dichiarazione dei redditi, leggere il contatore del gas e della luce, depositare i rifiuti solidi nei rispettivi contenitori, chiudere gli sportelli del treno, procurarsi i biglietti del tram e vidimarli, spazzare la neve davanti alle case, servirsi ai supermercati e tante altre cose che ora mi sfuggono. Poi dicono che c'è disoccupazione ed i lavoratori fanno sempre sciopero perché vogliono lavorare meno e prendere di più. *Vico Cavallari*

SULLA STRADA

risparmio e sicurezza vanno d'accordo

MINISTERO LAVORI PUBBLICI ®
Ispettorato circolazione

Diverse età rischi diversi

Ogni età ha, anche sulla strada, un diverso comportamento, con i suoi vantaggi e i suoi rischi.
L'età deve essere presa in considerazione come **elemento di differenziazione nell'analisi di ogni problema della strada.**

Se, ad esempio, un automobilista nota in lontananza un uomo anziano che attraversa la strada, deve sapere che la vista di quel pedone è, probabilmente, deficiente e che i suoi riflessi sono più lenti di quelli di un giovane. Questo dovrà suggerire speciale prudenza. Così in molti altri casi...

Fino a 8 anni
È indispensabile verso i primi otto anni di vita saper almeno attraversare una strada. E in questo periodo che si imparano bene i segnali e alcuni comportamenti di prudenza. **Regolari lezioni di educazione stradale dovrebbero essere impartite nelle scuole.**
L'insegnamento delle norme di sicurezza sulla strada non si può più rinviare.

Dagli 8 ai 14 anni
Per inserirsi bene nel traffico, il giovane ciclista dovrebbe già conoscere tutte le regole. Ecco i pericoli: pedalare con eccessiva **disinvoltura**, sottovalutare la **velocità** e la distanza dei veicoli vicini, non avere le **luci** perfettamente funzionanti, portare un amico sulla stessa bicicletta.

Dai 14 ai 18 anni
Via col ciclomotore! Sì, ma come? Mai senza casco né equipaggiamento adeguato, mai sfidando le leggi della fisica e le traiettorie delle auto più veloci. Il Ministero dei Lavori Pubblici - Ispettorato Circolazione - ha diffuso«Via libera»,edito in collaborazione con l'ANCMA,un **prezioso manuale per il giovane ciclomotorista.** Richiedetelo a: Ministero LL PP -Ispettorato Circolazione -Via Nomentana, 2 - 00161 Roma.

Dai 18 ai 24 anni
Dopo aver conseguito la patente e superato un breve periodo di rodaggio, **i giovani si ritengono «sicuri».** Le statistiche internazionali OCSE indicano invece inequivocabilmente che è questa l'età in cui avviene il maggior numero di incidenti. Infatti l'**insufficiente esperienza** sommata all'**eccessivo senso di sicurezza di sé** ed alla temerarietà determinano un altissimo indice di rischio.

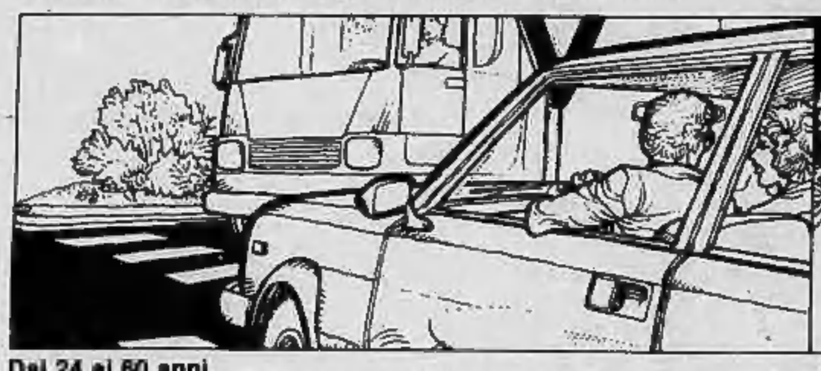

Dai 24 ai 60 anni
La maggioranza assoluta dei conducenti è compresa in questa categoria. Dopo i 24 anni c'è più esperienza e abilità, ma quali sono i pericoli da evitare? La **distrazione** in primo luogo, l'**ignoranza**, anche parziale, delle norme di circolazione, la **fretta** e la **indisciplina**, soprattutto se voluta e consapevole, in assenza di controlli o nella speranza di farla franca.

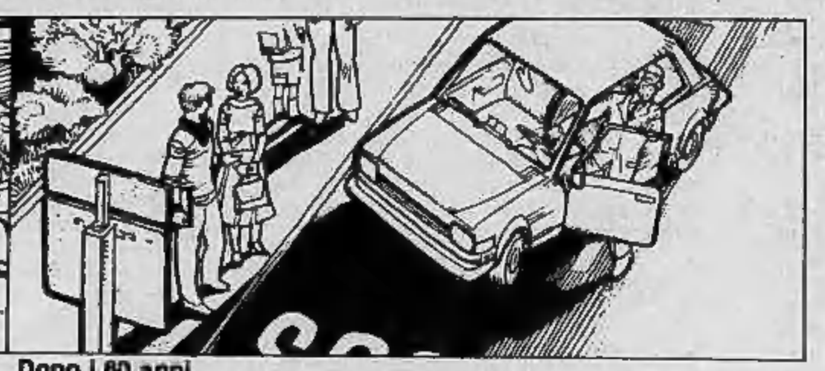

Dopo i 60 anni
La lunga esperienza può aiutare molto gli anziani che, assai spesso, sono «guidatori sicuri». Tuttavia essi non dovrebbero dimenticare che a quest'età i **tempi di reazione si allungano**, la **vista** non è più quella di una volta e la **capacità di applicazione** può essere diminuita.

ECONOMICI

25 Artigiani, ecc.

DECORAZIONI pareti-soffitti rapidamente seria premiata ditta artigiana lavabile 70 mila tappezzerie compresa 120 mila infissi 15 mila. Telefonare 323.676.

30 Scuole e istituti

C.F.P.A. di Antoine Pellegrino scuola acconciature femminili aperta tutti i giorni. Perfezionamento. Tel. 530.742, p. Lagrange 1.

37 Campeggio e sport

AUTOCARAVAN Mandarini e C. Mini Go Dè Go Mobil Go consegna a breve termine al rimessaggio Claudia Strada S. Gillio 14 Druento. Tel. 864.5423.

38 Animali e veterinaria

CUCCIOLI a L. 300 mila yorkshire shitzu volpini Pomerania bassetthound levriero russo a L. 160 mila pastori tedeschi scozzesi cocker a richiesta tutte le razze pensione. Telefonare 011 969.8539.

42 Antiquariato

GALLERIA Pirra Torino, corso Cairoli 32, telefono 877.344, acquista dipinti di maestri italiani e francesi dell'800 e primo 900. Massima riservatezza.

45 Ville, app., cascine per vacanze, acq.-vend.

A. ACQUISTO alloggio libero Riviera Ponente. Telefonare 0141 32.934, chiedere sig. Basacco.

A. CASALEGNO
A cerca urgentemente case ville rustici in città, mare, montagna, garantiamo rapidità di vendita e massimo realizzo per contanti. Tel. 011 830.5444.

A. FIDALCASE rustico a Bruzolo (Val di Susa) da rifattare possibilità 4 vani e terreno L. 5 milioni 500 mila e mutuo. Tel. 959.1122.

A. UNIONCASE 549.777 Trapani fronte porto vendesi stabile parzialmente libero adatto anche pensione.

A L. 16.500.000
vendo in posizione panoramica 4 vani portico terreno. Facilitazioni di pagamento. Telefonare 852.196.

A L. 7.900.000
Il Punto Immobiliare, S.p.A. vende rustico composto di 4 vani con 700 mq di terreno, pagamento rateale. Telefonare 658.303.

A PINEROLO
Il Punto Immobiliare spa vende a L. 21 milioni 900 mila casetta composta di 3 vani più portico. Pagamento rateale. Tel. 658.935.

A Viù Polpresa in villa panoramica giardino bilocale 19 milioni 500 mila più mutuo trilocale 25 milioni più mutuo. Tel. 549.694.

A 25 km da Torino casa libera recintata indipendente 4 camere bagno taverneta box doppio riscaldamento e giardino vendesi a L. 90 milioni dilazionabili, tel. Torino 712062.

ACQUISTO al mare possibilmente tra Andora e Finale Ligure bilocale non oltre i 500-700 mt. dal mare. Tel. 539.019.

ADIACENZE Terme Lurisia completamente ristrutturato spazioso 2 camere tinello 35 milioni 700 mila. Tel. 011/519.017 o 0182/43158.

ALASSIO privato vende due mansardine con terrazzo vista mare di fronte alla stazione visite lunedì 20 aprile, via Mazzini 48 Alassio 5° piano L. 29 milioni 500 mila, tel. 011 482919.

ANDORA recente a 300 mt. mare graziosa monocamera arredata con cucinino e terrazzo. Mutuo. Dilazioni. Contar 0182/43158.

ANDORA vista mare incantevole in villa appartamenti signorili mono e bilocali con balconi terrazzi giardino e posto auto da L. 85 a L. 145 milioni. Immobiliare Muratto. Tel. 0182/42.330.

BAGNOLO strada per Montoso rustico indipendente da rifattare posizione panoramica 5 vani terreno 2000 mq. Tel. (0121) 77.354.

BORGARO fronte Hotel Atlantic termoautonomo 2 camere tinello bagno ampio box auto 56 milioni Sorrim 503.350-503.998.

CALABRIA Scalea appartamenti comodissimi spiaggia 16 milioni anticipando solo 4 milioni. Telefonare Torino 761.591.

CALABRIA zona Scalea Mare costruttore vende direttamente in complesso Flora e Parco Pignataro appartamenti di diverse metrature a partire da 15 milioni ogni comfort, piscine, tennis, agevolazioni di pagamento. Tel. (0985) 20.639 (011) 650.3980.

CASAMERCATO vende San Lorenzo al Mare 2 alloggi, stessa casa, di due camere e servizi 650.36.05.

CASCINOTTA Montiglio Cocconato 6 vani stalla fienile terreno acqua luce strada asfaltata a L. 30 milioni sufficienti 13 milioni contanti, tel. Torino 712062.

CASETTA indipendente Crescentino 4 camere stalla fienile 900 mq terreno comoda negozi vendo a L. 27 milioni tel. 0141 33350.

CASETTA ristrutturata 6 vani Murisengo (Al) zona collinare panoramica L. 37 milioni affare. Telefonare 011 539.093.

CHAMPORCHER fraz. Sallaret libero recente monolocale con servizi, 46 milioni dilazionabili. Gabetti 011 5767.

COSTA Smeralda Portorotondo a 300 mt dal porto in villa con ampissimi giardini signorili alloggi da 43 a 110 mq, accurate rifiniture. Gabetti 011 5767.

DIANO 4 km mare in residence nuovi alloggi, 1-2-3 vani, servizi, riscaldamento autonomo, mutuo. Imm. Mediterranee 0183 46074.

FINALE 100 mt mare alloggio ristrutturato camera cucina tinello terrazzo servizi 67 milioni. Tel. 019 690307 pasti.

GABETTI Rivoli 958.9489 vende Trana «Villaggio Betulla» villetta nuova di salone 3 camere cucina doppi servizi 92 milioni.

GABETTI Rivoli 958.9483/9 vende libera Avigliana casa bifamiliare 8 vani 2 bagni garage cortile riscaldamento 85 milioni.

GABETTI Rivoli 958.9483/9 vende sulla collina di Rivoli 10.000 mq di terreno con cascina ristrutturata di 6 vani tripli servizi riscaldamento lire 220 milioni.

GIAVENO agenzia Piemontimmobili tratta vostri alloggi case e rustici ville in zona per informazioni e visite tel. 937.7062.

IFIM PROPONE
a Pecetto nuovissime villette unifamiliari di: salone 3 camere cucina doppi servizi disimpegni taverneta giardino garage per 2 auto. Mutuo. Tel. 515.582.

IMMOBIL 4 A collina Chivasso San Genesio villette unifamiliari con box giardino mq 3000 nuova costruzione si accettano permute in Torino. Tel. 539.166 548.261 515.34[illegible].

INV.IMM. vende a Luserna S. Giovanni monolocale con servizi libero L. 18 milioni. Telefonare 516.283 - 518.985.

INV.IMM. vende sopra linea (Andrate) villa nuova in stupenda posizione L. 105 milioni. Telefonare 518.283 - 518.985.

INV.IMM. vende nel centro di La Cassa (23 km To) casetta indipendente libera L. 34 milioni. Tel. 516.283 - 518.985.

IPI Valle d'Aosta-Valtournenche, posizione centrale, prossimità impianti. Appartamenti varie dimensioni. Mutuo. Telefonare 511.382, Aosta 0165 43.741.

IPI Valle d'Aosta-Brusson Arcesaz vendiamo: ingresso, soggiorno, cucina, 2 camere, bagno, balcone, L. 76 milioni. Telefonare 511.382, Aosta 0165 43.741.

IPI Valle d'Aosta-La Thuile vendiamo in rustico ristrutturato, zona centrale, appartamenti varie dimensioni. Telefonare 511.382, Aosta 0165 43.741.

IPI Valle d'Aosta-Semon vendiamo chalet: soggiorno, cucinotta, 2 camere, bagno, terrazzo, box auto, terreno, L. 56 milioni. Telefonare 511.382, Aosta 0165 43.741.

LABORATORIO artigiano 300 mq. con uffici sovrastanti alloggio da ultimare nel Canavese 30 km Torino vendesi 125 milioni. Telefonare 0124 74.35.

LAGO Viverone rustico abitabile libero 3 camere servizi su 2 piani orto posto auto 33 milioni 500 mila, dilazioni. 531.003 Eurocase.

LIDO Camaiore villa in collina con vista sul mare panoramicissima signorile 6 vani servizi 6000 mq terreno. Pistone, telefonare 500.012, 050 502.380.

MARINA di Bibbona in costruzione appartamenti bilocali soggiorno angolo cottura camera servizi terrazzi. Pistone, telefonare 506.396, 050 502.380.

MARINA di Cecina appartamento fronte mare 5 vani 160 mq da ristrutturare divisibili. Pistone, telefonare 506.385, 050 502.380.

PERMUTO
Canavese villa ultimanda con altro bene immobile. Res Immobili, tel. 512.923.

PISTONE propone Tirrenia ville indipendenti signorili in pineta 80-200 mq, coperti tutti confort da 98 milioni dilazionabili. Telefonare 506.385 - 050 502.380.

PRAGELATO borgata Grangie vicino strada statale vendesi alloggio libero nuova costruzione tutti confort camera cucina servizi autorimessa cantina 85 milioni mezzo mutuo. Bait 011 347.1219.

RUSTICO 2 vani adatto fine settimana 35 km. da Torino Valperga Canavese vendesi 8 milioni 300 mila. Tel. 0124/7435.

S. DAMIANO d'Asti complesso di 2 palazzine a 2 piani composta da 3 alloggi (mq 260), locali commerciali (mq 430) 4 box auto. Terreno mq 3000. Prezzo affare. Failla & Bertinetto. Telefonare 748.287 748.457.

S. REMO zona Solaro eventualmente abbinabili bilocali e trilocale grande giardino. Tel. 0184/706.84-011/549.094.

S. STEFANO a 600 mt. mare recente 2 camere cucinotta posto auto. Ampie dilazioni di pagamento. Contar 0182/43.158/43.260.

SALICE d'Uzzo appartamenti nuovi 1-2 vani servizi prezzi interessanti mutuo fondiario. Telefonare Grimaldi 911.3666.

SANREMO in villa con grande parco secolare 100 mt. da piazza Colombo ristrutturiamo con consegna agosto salone 2-3 camere cucina 2-3 bagni mutuo. Tel. 549.894.

SANTENA agenzia Piemontimmobili tratta alloggi case rustici e ville in Carmagnola Poirino Moncalieri. Per visite tel. 949.3397.

SARDEGNA a Porto Ciodacavallo sul mare impresa vende bilocali 900 mila mq. Mutuo, piscina, tennis, porto. Telefonare (011) 587.014.

SARDEGNA Golfo Marinella in prestigioso complesso residenziale sul mare vende bellissimi bilocali. Telefonare (011) 587.014.

SARDEGNA Palau S. Teresa immobilsarda vende: monolocali 18-20 milioni; villette a schiera 33 milioni; appartamenti 4 vani arredati 36 milioni; ville meravigliose fronte arcipelago 80-130 milioni. Per visite weekend gratuito. Telefonare 0789 74.500.

SESTRIERE Borgata vendesi monocamera mansardata arredata con servizi condominio Valle Verde. Tel. (0121) 77.354.

STUDIO «33» vende cascina da ristrut. mq. 320 vicinanze Asti con terreno circostante. Tel. 712.687.

TENUTE provincia Livorno-Grosseto da 40 a 750 ettari, ville padronali e casali, attrezzature vinicole, bestiame, mietitrebbia, uliveti, irrigazione. Per informazioni Pistone, telefonare 500.012, 050 502.380.

TORRE del Mare vista mare camera tinello servizi cantina ampio posto auto grande giardino. Tel. Dott 744.350 - 22.212.

UTIF At 55.675 vende alloggio alle porte di Asti in personalissimo residence cucinino soggiorno saloncino 2 camere doppi servizi posto auto coperto.

VALCHIUSELLA altitudine mt 650 casa libera indipendente cortile parco su tre piani L. 26 milioni dilazionabili affare, tel. 011 6503024 6506584 Bonino.

VIAREGGIO appartamento libero mq 70 più mansarda. Pistone, telefonare 506.396, 050 502.380.

VILLA prestigiosa a 15 km dopo Asti superficie abitativa 600 mq, parco 2500 mq, terreno 14.000 mq, abitabile subito, ultima rifinitura. Telefonare 513.681.

12.000.000
a Santhià vicinanze casello autostrada rustico da ristrutturare su 2 piani 110 mq cadauno più tettoia laterale più terreno Res Immobili vende. Telefonare 512.923.

13.900.000
Castelnuovo Don Bosco rustico con progetto approvato più 350 mq prato. Est Immobiliare vende, tel. 532.130.

16.500.000
baita panoramica 4 vani zona Canavese indipendente recintabile prato adiacente 1500 mq Res Immobili vende, mutuo decennale. Telefonare 512.923.

48.000.000
Castelnuovo Don Bosco rustico con progetto approvato ricavabili 2 alloggi più 1000 mq terreno prato. Est Immobiliare vende, tel. 532.130.

46 Ville, app., camere per vacanze, affitto

A San Bartolomeo al Mare affittansi ammobiliati mono e bilocali, fronte mare, costruzione ad arrecianati nuovissimi. Telefonare 0183 45.911 - 48.398.

ISOLA S. Antioco (Ca) affitto casa sul mare giugno settembre anche 2 famiglie. Tel. 050.5539 sera 580.061.

SANREMO affittansi appartamenti maggio e successivi da L. 280 mila mensili. Telefonare 0184 883.156.

SARDEGNA Conca Verde S. Teresa Palau Immobilsarda affitta ville appartamenti mare. Telefonare 0789 74.500.

49 Informazioni

ARET investigazioni controlli infedeltà indagini matrimoniali private, rintracci ovunque, corso Re Umberto 63, tel. 599004.

51 Occasioni

SOGGIORNI pranzo, armadioni classici, salotti, mobili vari, lampade, sconti eccezionali per rinnovo locali. Barovero mobili via Belfiore 45 angolo via Valperga Caluso.

52 Varie

A. CARTOMANTE dotata di forti poteri extrasensoriali aiuterà a eliminare forze malefiche solo donne. Per appuntamento tel. 556.342.

CARTOMANTE medium diplomata risolve fortuna leva contrarietà riunisce a persona amata esuli. Telefonare 329.7738.

DIVISETTE porte pieghevoli in legno, tessuto, plastica, con vetri. Tende verticali. Via Bagetti 25 (ang. C. Francia 21), tel. 761.471 - 745.121. «Divisette» è il nostro marchio, le altre non sono «Divisette»!!!

MAGIA aiuta amore, lavoro, matrimoni, interessi, svela futuro, interpretazioni sogni, oroscopi personali. Telefonare 998.9816.

NUOVI divani letto 185 mila soggiorno componibile 550 mila camera letto 990 mila pensile o colapiatti 40 mila. Telefonare 739.5477.

PORTOBELLO il mercato dell'antiquariato di Nona è il luogo per farsi un arredamento e un regalo sicuro e garantito, in 4000 mq di esposizione. Vendita a commercianti privati, e collezionisti. S.S. Sestriere 23 n. 71 - None, telefono 986.5584.

VENDESI - LIBERI SUBITO

TORINO: CENTRO EUROPA - Luminosissimo funzionale appartamento di saloncino - 2 camere - cucinotta - bagno - box - vasto giardino condominiale.

RIVOLI: ZONA SIGNORILE in palazzina di 6 alloggi con giardino condominiale, salone - 3 camere - cucina - doppi servizi - doppi ingressi - mansarda - box per due auto.

VILLA ORBASSANO - zona residenziale - mai abitata - prestigiosa - signorile - con rifiniture di pregio - salone - pranzo - cucina - 3 camere letto - studio - sala da bagno - bagno di servizio - mansarda luminosa - box per più auto - gioco bocce - 1500 mq. di terreno cintato.

DILAZIONI - PERMUTE - TELEFONO 542.338

Tono migliore rialzi diffusi

TORINO — Il mercato azionario non finisce mai di stupire. Alla debolezza di ieri si è contrapposta oggi una ripresa sensibile e generalizzata di quasi tutti i valori azionari. A parte gli assicurativi, e i bancari, che sono stati un po' trascurati, il resto del listino si è mosso decisamente al rialzo; soprattutto i titoli del gruppo Bonomi hanno accentrato l'interesse degli operatori.

Le Beni Immobili d'Italia, le Invesi, le Saffa hanno registrato i miglioramenti più consistenti. Ben tenute comunque sono apparse anche le Fiat, anche se poco trattate. Resistenti le Olivetti; nei finanziari, in evidenza le Centrale, ed anche le Invest, che conseguono recuperi consistenti.

Nei valori locali, interesse maggiore si è avuto sulle Ferco, le Schiapparelli, che tuttavia registrano qualche flessione. Attive anche le Paramatti, le Saiag e le Torino Nord.

Reddito fisso stazionario, praticamente inattivo.

Fixing Fiat: ord. 2590, 2575, 2580; priv. 1825, 1830, 1828.

MILANO

Tono generale leggermente migliore in Borsa dopo il moderato assestamento della vigilia. La chiusura dei conti è andata virtualmente a posto e la Borsa, senza manifestare slanci particolari, si è riportata gradatamente su posizioni leggermente migliori. Tra i titoli, in particolare da segnalare le Bonifiche Siele che si sono ancora mosse sensibilmente e alla ripresa di ieri hanno raggiunto un nuovo massimo assoluto di 74.500 lire; le Italimmobiliare sono risalite a 267.000. Leggermente rafforzati ancora alcuni valori assicurativi e bancari, con movimenti però molto ristretti. Non sono mancati in chiusura alcuni assestamenti, ma in complesso il mercato è apparso più equilibrato della vigilia, considerando sempre che molte nuove iniziative vengono ormai rinviate a dopo il prolungato weekend.

Nel settore industriale, movimenti ristretti; ben tenute Olivetti, Fiat e Pirelli. Dopoborsa resistente con leggeri assestamenti ma con prevalenza di movimenti nei due sensi. Anche domani nell'ultima seduta si prevede che non ci saranno molti movimenti di rilievo.

Il settore del reddito fisso ha registrato un volume di scambi molto scarso, con variazioni minime nei due sensi.

Ecco le quotazioni:

Abeille 69.300; Aedes 10.805; Alitalia 1500; Alivar 5290; Alleanza 60.150; Anic 850; Autos. To-Mi 4350; Bastogi 584,50; B.co Roma 93.400; Beni Imm. or. 1439; Beni Imm. pr. 1400; Burgo or. 12.100; Burgo pr. 11.950.

Cementir 6349; Ciga 12.900; Cir 19.500; Coge 3675; Comit 91.000; Comp. Milano or. 30.995; Comp. Milano pr. 27.400; Comp. Toro or. 54.500; Comp. Toro pr. 47.995; De Ferrari 4700; Eridania 18.900; Fiat or. 2590; Fiat pr. 1839.

Generalfin 1190; Generali 163.000; Gilardini 5880; Ifi pr. 7760; Ifil 8699; Imm. Roma 2350; Interbanca 51.970;

Il dollaro vicino a quota 1100 lire

ROMA — Nuova impennata del dollaro su tutti i mercati in seguito al netto miglioramento della posizione commerciale degli Stati Uniti nonché alle previsioni di un ulteriore rialzo dei tassi d'interesse. Nei confronti della lira, il dollaro ha superato ampiamente, nei primi scambi odierni, il massimo storico di 1090 lire fissato ieri. Ad apertura di seduta, infatti, la valuta statunitense quotava 1095-96 lire, valore che, se confermato nel corso della seduta, porterebbe il cambio dollaro-lira pericolosamente vicino alla soglia delle 1100 lire.

All'interno dello Sme la nostra moneta continua a mantenere una posizione di stabilità, in quanto anche le altre monete della fluttuazione congiunta soffrono, e in misura pressoché eguagliata, del forte rialzo del dollaro.

Invest 5687; Italcementi 56.900.

Italia Ass. 42.000; La Centrale 9620; L'Ausiliare 9590; Magneti M. 1059; Mediobanca 134.000; Mondadori pr. 7100; Montedison 266.

N.A.I. 213; Olivetti or. 4838; Olivetti pr. 4332; Pertusola 1370; Pirelli S.p.A. 2740; Ras 147.000; Rinascente or. 399,25; Rinascente pr. 335; Risanamento 18.750.

Saffa 10.399; Sai 37.490; Silos 8620; Sme 3120; Standa 3081; Tosi Franco 41.010; Westinghouse 34.750.

Alcune oscillazioni: Generali 163.000 (d.b. 162.500); Fiat ord. 2590 (d.b. 2570); Fiat priv. 1839 (d.b. 1825).

GENOVA

Mercato azionario in ripresa con scambi discreti.

Centrale 9580; Generali 162.700; Ras 146.800; Meridionali 569; Nai 214; Viscosa ordinarie 1250; Viscosa privilegiate 1270; Finsider 95; Italsider 300; Fiat ordinarie 2565; Fiat privilegiate 1834; Sip 1530; Montedison 265.

Quotazioni informative: dollaro 1088 - 1098,75; sterlina 2351 - 2352; fr. svizz. 546,20 - 546,50; fr. belga 30,55 - 30.65; fiorino 448,25 - 449,75; marco 498,50 - 499; fr. franc. 210,30 - 210,40; scellino 70,60 - 70,70.

LE AZIONI A TORINO

Titoli	28-4	29-4
ALIMENTARI		
Alivar	5400	5400
Eridania	19000	18700
Florio	770	780
Imm. Agr. Vitt.	40000	40000
Romana Zuccheri	—	—
ASSICURATIVI		
C. Ass. Mi ord.	29450	31600
C. Ass. Mi priv.	25800	25800
Comp. Latina ord.	1730	1780
Comp. Latina priv.	1350	1350
Generali	162400	163100
RAS	146500	148500
SAI	37800	37490
Toro Ass. ord.	53000	54250
Toro Ass. priv.	47800	48000
BANCARI		
B. Comm. Italiana	90500	91200
Banco di Roma	92900	93500
Credito Italiano	11550	11750
Interbanca priv.	51900	51900
Mediobanca	135000	136000
CARTARI - EDITOR.		
Burgo ord.	11900	12200
Burgo priv.	11900	12000
Cart. Ital. Riunite	198	198
CEMENTI - CERAMICHE		
Pozzi Ginori ord.	150	150
Pozzi Ginori risp.	125	125
Eternit ord.	1050	1080
Eternit pref.	810	810
Unicem	26500	26800
CHIMICI		
Anic	840	840
Italgas	1090	1120
Liquigas ord.	—	—
Liquigas priv.	—	—
Liquigas risp.	—	—
Mira Lanza	21000	23900
Montedison	265	268
Paramatti	1751	1799
Pierrel	1850	1780
Rumianca	—	—
Saffa ord.	9800	10450
Saffa risp.	9000	9000
SAIAG	2945	2920
Schiapparelli	1900	1850
COMMERCIO		
Rinascente ord.	385	395
Rinascente priv.	340	340
Silos Genova	8500	8851
COMUNICAZIONI		
Alitalia priv.	1500	1500
Autostr. To-Mi	3875	4300
Italcable	12800	12200
NAI	212	212
SIP	1480	1490
Torino Nord	57	52
ELETTROTEC.		
M. Marelli	1900	1150
E. Marelli	—	—
FINANZIARI		
Bastogi IRBS	541	560
Borgosesia ord.	8400	8400
Borgosesia risp.	7500	7500
Centrale	9250	9800
Finsider	97	90
GIM	6700	6700
IFI priv.	7750	7748
IFIL	8850	8850
Invest	5280	5850
Mittel	1950	1950
Fiscambi	6200	6200
Pirelli & C.	5000	4890
Pirelli S.p.A.	2700	2745
SAROM	2200	2400
SME	3060	3050
SMI	6250	6250
SIFA	1850	1800
STET	1480	1480
IMMOBILIARI		
B.I.I. ord.	1320	1410
B.I.I. priv.	1238	1340
Condotte Acqua	307,50	307,50
Fer-Co	530	522
Gen. Imm. Sogene	2380	2350
I.P.I.	4585	4520
ISVIM	29700	29700
Risan. Napoli	18300	18900
MECCANICI - AUTOM.		
Castagnetti	1290	1290
FIAT ord.	2565	—
FIAT priv.	1820	—
Gilardini	5750	5750
Graziano	2010	2000
Olivetti ord.	4850	4830
Olivetti priv.	4100	4080
Westinghouse	35000	35000
MINERARI ED ESTRATTIVI		
Dalmine	355	360
Fornara	365	375
Italsider	315	315
Talco Grafite	31900	31000
TESSILI		
Cantoni	12300	12300
Fisac	8800	8800
Snia Visc. ord.	1260	1260
Snia Visc. priv.	—	1200
DIVERSI		
Acque Potabili	4675	4675
CIGA	12850	12850
CIR	19400	19400
Pacchetti	190	190
OBBLIG. CONVERTIBILI		
B.I.I. 7% 73/88	—	—
GIM 6% 73/88	—	—
M.C. Fr. 7% 73/88	145	145
M.S. Vis. 7% 73/88	—	—
M.S. Spir. 7% 73/88	395	395
M. Mont. 7% 73/88	77	77
M. Oliv. 12% 79/89	440	440
Met. Ital. 6% 73/88	—	—
Mira L. 12% 77/82	110	110
IRI Stet 7% 73/88	80	80

REDDITO FISSO A TORINO

Titoli	28-4	29-4
VALORI DI STATO		
Rendita 5%	46	46
Edil. Scol. 5,50% 68	83	83
» » 5,50% 69	82	82
» » 6% 70	78	78
» » 6% 71	74	74
» » 6% 72	72	72
» » 9% 75/90	76	76
» » 9% 76/91	75	75
» » 10% 77/97	83	83
C. Cr. Tes. 1/6/80	—	—
» » » 1/8/80	—	—
» » » 1/12/80	—	—
» » » 1/3/81	—	—
» » » 1/5/82	99 20	99 20
» » » 1/7/81	98	98
» » » 1/7/82	97 50	97,40
B.T.N 5,50% 1982	90 80	90
B.T.Q. 10% 1981	—	—
» 12% 1982 I	86 30	85 85
» 12% 1982 II	84 50	84 50
» 12% 1983	88 20	87 90
» 12% 1984 I	87 50	87 50
» 12% 1984 II	87 60	87 40
» 12% 1987	84 70	84 70
OBBLIGAZIONI		
Enel 6% '68 II	70 20	70 20
» » '69 II	58	58
» 7% '73	54 30	54 30
Enel '74 indicizz.	137	137
» 10% '75 II	94 30	93 50
» '77 ind. II	119 80	119 80
» 12% '78 I	83	83
» 12% '78 II	83 70	83 70
I.R.I. 6% '64	89	88
I.R.I. 6% '65	81 50	82
Autostrade 6% '68 I	83 50	83 50
» 6% '69	57	57
» 7% '72	68	68
OO.PP. 6%	48 80	48 80
» 7%	48 35	48 35
» 8% Aiuto '75	50 30	50 30
» Int. St. 6% IV	58	58
» Int. St. 7% IV	56 50	56 50
» Anas 6% 66	47 50	47 50
» » 7% 72 I	46 20	46 20
» Autostr. 7% II	46	46
FF.SS. 6% '66 I	69	70 50
» 6% '67	65 20	65 20
» 7% '72 II	55 20	55 20
A.F.S. 7% '70	60	60
» 10% '75 II	92 50	92 50
P.S.Agr. 6% Sp VIII	57 50	57 50
» 7% II	60	60
ICIPU vent. 6%	66 60	67
» » 7% I	61	54
Imi XXVI 6%	67 50	67 50
» XXIX 7%	68	68
» XXXIII 7%	66 20	66 20
» XXXVIII 7%	53	53
» XLII 8%	53	53
» IL 10%	65	65
Isveimer 7% '71 XIX	67	67
» 6% XIII	90	90
Torino Aem 5,50% 60	74	74
» » 5,50% 62	80	80
S. Paolo 5%	85	85
» » 6% conv.	59	58
S. Paolo 6%	53	53
» » 7%	79 50	79,50
» » 9%	84 50	84,50
» O.P. 6% ex 5%	49	49
» » 6%	51	51
» » 7%	68	68
» » 9%	78	78
Banco Napoli 6%	63 50	63,50
Cr. F. Sicilia 6%	—	—
Cr. I. Sar. 6% '69	79	80
» » 7% '70	75	73,50
C. R. PP.LL. 6%	50	50
M. Paschi 6%	85	85
F. Piem. V.A. 6%	54	54
Fiat 5,50% '60	—	—
Olivetti 5,50 '62 II	91	91
Catini 5,50% '62	—	—
Viscosa 6% '64	85	85
Rumianca 5,50 '62	—	—
Città Milano 10% '75	83	83
RIV 5,50%	88	88
Lancia 5,50% '62	—	—
Tor.-Sav. 5,50%	—	—
OBBLIG. CONVERTIBILI		
M. Olivetti 12%	435	435
M. Sip 7%	81	81
M. Viscosa 7%	—	—
Liquigas 7,50% '70	—	—
Iri Stet 7% 73/88	77	77
S. Paolo II. 12%	183 50	181,80

E' stato sorpreso da malvagi mentre stava dissetandosi

Alassio: soffocato con un cappio un mite camoscio amico dei bimbi

SAVONA — Lo hanno ucciso selvaggiamente, con una brutalità che ha dell'assurdo e, soprattutto, senza alcuna ragione. Lo hanno sorpreso, probabilmente, mentre si dissetava ad una fonte naturale, lo hanno immobilizzato, gli hanno passato un cappio metallico al collo e, quindi, lo hanno strangolato.

Così è stato ammazzato il camoscio «Kuwi» diventato l'amico di tutti i bambini di Alassio anche se ben pochi erano sinora riusciti ad avvicinarlo. Appariva tra le rocce soprastanti la Via Aurelia all'ingresso di Alassio, si faceva vedere tra i cespugli e si lasciava fotografare, ma da lontano.

Poi come era venuto spariva. Comunque era un animale molto puntuale e non mancava mai agli appuntamenti con i piccoli amici in attesa di vederlo spuntare elegante, snello, bellissimo.

«Da alcuni giorni però le attese erano diventate vane; «Kuwi» non si faceva più vedere. «Forse — pensavano i bimbi — è ammalato. Avrà bisogno di cure».

La voce si è sparsa ed è giunta alle guardie forestali che hanno organizzato una battuta nella zona che era solito frequentare. E il mistero della sparizione è stato risolto: il povero animale giaceva riverso a pochi metri dalla fontanella cui andava ogni giorno ad abbeverarsi. Attorno al collo era ancora il cappio con il quale i malvagi lo avevano soffocato. Ma perché? Per sadismo, per sfogare la propria violenza repressa?

Ora si sta cercando di identificare gli «assassini» anche se il compito appare estremamente difficile. L'Ente nazionale protezione animali ha invitato eventuali testimoni o «chi sa» a fornire tutte le informazioni di cui dispongono. Ma è improbabile che qualcuno si faccia vivo.

«Kuwi», venuto non si sa da dove, forse spinto verso la costa dalle fiamme che nei mesi scorsi hanno devastato i boschi dell'interno, è stato ucciso probabilmente dalla stessa persona che nei giorni scorsi ha ammazzato alcuni cani e un paio di gatti. Lo chiamano già il «mostro» e tutti sono mobilitati per scoprirlo.

Nicolò Siri

Ad eccezione del tratto Aosta-M. Bianco

A Marsiglia e Parigi tutto in autostrada

ROMA — L'assemblea degli azionisti della società italiana per azioni per il traforo del Monte Bianco (gruppo Iri-Italstat) ha approvato all'unanimità la relazione del consiglio di amministrazione e il bilancio 1980, che chiude con un utile di circa 556 milioni di lire. Gli introiti da pedaggio del traforo hanno superato, per la quota parte italiana, i 17,8 miliardi di lire, con un aumento dell'11,8%.

Nel corso del 1980 al traforo del Monte Bianco sono transitate 850.334 autovetture (—7% rispetto all'anno precedente); 21.632 autobus (+6%); 537.214 veicoli merci (+5,5%). In media sono transitati sotto il traforo 3850 autoveicoli/giorno, 1468 dei quali pesanti.

La relazione del consiglio del Monte Bianco evidenzia che l'entrata in esercizio dei trafori del Frejus e del Gottardo ha influito nell'ultima parte dell'anno sull'abituale espansione dei traffici, senza tuttavia provocare situazioni diverse da quelle già preventivate. La relazione dà anche notizia dei lavori di miglioramento della viabilità sul versante francese: entro il 1983 il traforo del Monte Bianco sarà infatti direttamente collegato con autostrade all'asse portante Parigi-Marsiglia o Ginevra.

Vengono inoltre messi in evidenza i programmi da attuare sul versante italiano, da Aosta a Courmayeur, come la grande tangenziale di Aosta e il miglioramento del tratto Morgez-traforo i cui lavori, secondo le più recenti dichiarazioni del ministro dei Lavori pubblici Nicolazzi, potrebbero essere autorizzati fin dai prossimi mesi.

Uccisi pregiudicato e prostituta

MILANO — Un pregiudicato ed una prostituta sono stati uccisi durante la notte da sconosciuti in via Lodovico il Moro a Milano. Si tratta di Donato Marrano, 29 anni e di Luigia Ciampolillo pure di 29 anni.

Secondo la ricostruzione della polizia, l'agguato, deciso quasi certamente negli ambienti della malavita, non ha avuto testimoni.

Val d'Aosta: vietato trasformare alberghi in mini-appartamenti?

AOSTA — La Commissione di coordinamento, che ha funzione di tutela sugli atti compiuti dall'amministrazione regionale, ha rinviato nei giorni scorsi al Consiglio della Valle, non vistata, la legge regionale recentemente approvata con la quale veniva fissato il vincolo alberghiero fino al 31 dicembre 1982 sugli esercizi in attività al 31 dicembre scorso.

Il provvedimento legislativo regionale tendeva ad evitare la trasformazione degli alberghi in mini-appartamenti la cui commercializzazione è indubbiamente più redditizia che non la conduzione di molte aziende.

Il dott. Ugo Codano, nella sua veste di prefetto presidente della Commissione di coordinamento, nel respingere la legge regionale ha osservato che, pur tenendo conto della competenza normativa primaria della Regione in materia di turismo ed industria alberghiera, «l'atto in esame supera l'ambito della potestà legislativa regionale, sia perché appaiono evidenti le esigenze di carattere unitario connesse alla disciplina del vincolo, sia in quanto questo attiene a profili di diritto privato preclusi per definizione alla competenza regionale e nei cui confronti è individuabile la riserva di legge statale in relazione agli articoli 41 e 42 della Costituzione, alla stregua anche di taluni orientamenti della Corte Costituzionale».

In applicazione dell'ultimo comma dell'art. 31 dello statuto speciale, la legge può essere riproposta al Consiglio della Valle che può riapprovarla a maggioranza assoluta dei suoi componenti; quindi il governo nei quindici giorni dalla comunicazione ha la facoltà di promuovere la questione di legittimità davanti alla Corte Costituzionale o quella di merito, per contrasto di interessi, davanti alle Camere; in caso di dubbio la Corte decide di chi sia la competenza.

Per il momento la giunta regionale non ha deciso se ripresentare la legge al Consiglio della Valle od accettare la decisione assunta dall'autorità di tutela.

g. m.

Era stato derubato in casa

S'improvvisa detective e fa scoprire il ladro

BIELLA — Un piastrellista, Roberto Spigolon, 25 anni, di Cossato, è stato condannato dal tribunale a un anno e 6 mesi di reclusione per aver rubato vari oggetti preziosi nell'abitazione di Odilio Zanone, 47 anni, di Vallanzengo.

Il giovane è assai apprezzato per la sua capacità professionale. Un giorno gli si presentò l'occasione di rubare. Odilio Zanone, nel cui alloggio aveva sistemato alcuni pavimenti per conto di una impresa di Cossato, quando si assentava momentaneamente nascondeva la chiave di casa appendendola ad un chiodo nel garage e coprendola con uno straccio; il piastrellista se ne accorse e ne approfittò per entrare con estrema facilità nell'appartamento.

Quando constatò il furto, il derubato ebbe subito dei sospetti sul suo conto. Non ne conosceva neppure il nome, ma si improvvisò investigatore e riuscì a raccogliere parecchi elementi a suo carico, che riferì poi ai carabinieri.

Venne tra l'altro a sapere che al momento del furto era stata notata in quei paraggi un'auto rossa, con una targa di cartone applicata con nastro adesivo su quella vera. L'ingenuo accorgimento attuato dal giovane, nella convinzione di sviare le indagini, si rivelò controproducente, anche per la vistosità dell'auto.

p. m.

STAMPA SERA

Temperatura ore 13 a Torino: +16 - Ieri max +18 min +7

SITUAZIONE: su tutte le regioni nuvolosità inizialmente scarsa con foschie e banchi di nebbia in pianura. Nel corso della giornata annuvolamenti irregolari si manifestano al Nord e al Centro, con particolare riguardo al versante adriatico. TEMPERATURA: in lieve aumento. VENTI: deboli. MARI: da poco mossi a localmente mossi.

In Italia		
Bolzano	+ 7	+15
Verona	+ 7	+15
Milano	+ 6	+14
Firenze	+ 8	+17
Bologna	+ 9	+17
Roma	+ 9	+17
Napoli	+ 9	+16
Reggio C.	+15	+19
Palermo	+15	+16

all'estero		
Atene	+15	+26
Belgrado	+ 7	+22
Bangkok	+28	+29
Beirut	+16	+19
Bruxelles	+ 3	+ 8
B. Aires	+10	+21
Il Cairo	+17	+35
Ginevra	+ 1	+10
Lisbona	+ 9	+14
Londra	+ 3	+10
Madrid	+ 4	+11
Montreal	+ 2	+ 17
Mosca	+ 4	+ 7
New York	+ 6	+25
Parigi	+ 3	+10
Stoccolma	+ 8	+10
Sydney	+22	+23
Tokyo	+13	+20
Vienna	+ 5	+11

Ha fatto epoca e non tramonta una moda degli Anni 30

L'inimitabile stile Chanel

Passano gli anni, cambiano le mode ma nel guardaroba della donna chic ad ogni stagione entra sempre quel semplice, raffinatissimo tailleur in morbida lana intrecciata ricca di sfumature chiare e scure firmato Chanel. E' il tailleur senza data: di ieri, oggi e domani che continuamente si evolve pur mantenendo inalterata l'inconfondibile personalità di colei che lo ha creato.

Coco Chanel: una donna, uno stile, un mito. Appartiene all'altro secolo l'inizio della storia divenuta leggenda della petite paysanne Gabrielle Chanel che nel corso della sua avventurosa vita, sfolgorante di successi, ha sempre fatto il buio attorno alle sue origini rurali. Definita da Colette «un diavolo col sangue di zingara», Chanel, la mitica creatura all'apparenza fragile ma dotata di una fortissima personalità, di una vitalità eccezionale, ha segnato una data importantissima nella storia della moda e del costume.

Dall'infanzia in campagna all'adolescenza nella severità del collegio, a commessa nei negozi di moda, la vivace Gabrielle sale giovanissima sul palcoscenico del caféchantant per esibirsi nello spettacolo Ko-ko-ri-ko *con la canzone imparata frettolosamente intitolata «Qui-qu'a vu Coco» che non la consacra al ruolo di vedette canora ma le regala quel nome di battaglia destinato alla celebrità: Coco. La sua voce lascia indifferente il pubblico ma il suo charme esplosivo conquista un ufficiale di cavalleria, Etienne Balsan, dai vigorosi baffi e dalle solide finanze il quale le spalanca i cancelli del suo castello di Vichy e del gran mondo parigino.*

L'irresistibile, affascinante Coco conosce il piacere della vita lussuosa del grande e demi monde della Belle Epoque che già preludeva alla decadenza. Era l'epoca in cui la donna viveva ancora sotto la bandiera del «sesso debole», incapace di libertà, di decisioni, di attività professionali, solitaria «regina della casa» o «angelo del focolare», usciva velata quasi alla musulmana, imprigionata dentro busti ben corazzati, avviluppata in palandrane e sottane che spazzavano i marciapiedi.

Mentre il giardino del loro corpo fioriva in languida segretezza condannato all'opulenza, la bellissma, longilinea Chanel provava già l'ebbrezza degli sports: cavalcava con l'audacia di una Walkiria; scopriva i vantaggi terapeutici del nuoto; provava l'ebbrezza della guida al volante dei primi «mostri rombanti».

Contestatrice delle antiquate convenzioni, provocatoria, ribelle, Coco conduce una sua rivoluzione maturata a seguito di una personale filosofia che vuole il corpo libero da ogni impaccio. Senza ancora sapere con precisione ciò che vuole guidata tuttavia da un istinto infallibile butta alle ortiche gli strumenti di tortura; busti e stringivita, elimina l'ingombro dei pomposi, mastodontici abiti e detronizza gli assurdi, enormi cappelli. Con le sue mani plasma una figuretta femminile agile e scattante delineata dalla sottanella a pieghe, la semplice camicetta, il blouson in maglia, il berretto basco.

E' la donna nuova liberata dagli orpelli e dai pregiudizi creata dalla battagliera ex bergère Coco Chanel, proprio lei la seduttrice, «l'irrégulière» volontaria a vita sebbene sollecitata al matrimonio dall'affascinante ricchissimo milord Arthur Chapel, suo unico grande amore. Coco la più femminile delle donne diventa femminista ad oltranza per salvaguardare la libertà della donna senza rinunciare alla femminilità.

L'estrema semplicità con un tocco di alta classe della nuova formula del vestire incontra immediatamente i favori delle giovani dell'avanguardia intellettuale. Più arduo invece è il compito per convincere le cosiddette «signore bene» a scrollarsi di dosso le vecchie zimarre poiché trovano troppo «osé» circolare con il corpo liberato dalle varie impalcature. Ma ben presto per tutte scocca l'ora del risveglio dal greve letargo ottocentesco: Chanel ha trionfato.

Continua a lavorare senza sosta nella solitudine lasciata dalla scomparsa dell'amato compagno. Inventa tutto quanto si può inventare; lancia profumi e cosmetici. E' ancora corteggiata ed amata da principi e granduchi russi; gôde dell'amicizia e dell'ammirazione di Picasso, Cocteau, Bernard Shaw, Braque ed altre celebrità del mondo dell'arte e della cultura. Mentre gli Stati Uniti vivono la drammatica crisi del '29 per la Francia del franco stabile e del bel mondo si apre un decennio di lusso sfrenato, di feste faraoniche, di spettacoli sensazionali dove le bianche, memorabili creazioni di satin firmate Chanel furoreggiano e rimbalzano sulle copertine di Vogue.

Passato il ciclone del dissesto americano, Chanel va alla conquista di Hollywood invitata da Sam Goldwin che vuole portare sullo schermo il dernier-cri della moda parigina interpretata dalle grandi stars del momento: Greta Garbo, Gloria Swanson, Marlene Dietrich. L'inquietante mondo di celluloide non la seduce anche se conferma il suo successo. Meglio la Francia: Parigi è sempre Parigi.

Dalla nera parentesi della seconda guerra Chanel esce indenne nonostante le disavventure di vario genere. Con un'incredibile vitalità reagisce anche allo scoppio della bomba pacifica Dior che col boom del new look sembra rivoluzionare la moda. Coco va al contrattacco ricorrendo alla sottile raffinatezza del tailleur caratterizzato dalla giacca-cardigan profilata in contrasto, sottana a portafoglio, camicetta di seta sintonizzata alla fodera. Un modello che piace tanto alle gran donne dell'élite quanto alle commesse e alle dattilografe. Un tailleur che acquista il sapore romatico nella love story di Wally Simpson ed Eduardo e con Jacqueline Kennedy la più tragica delle popolarità macchiandosi di sangue presidenziale.

Coco Chanel a Broodway impersonata da Katharine Hepburn; Cocò Chanel sullo schermo interpretata da Marie-France Pisier; Coco Chanel che sopravvive col suo stile intramontabile espresso dal designer Philippe Guiborgé della famosa maison creata da una donna indimenticabile entrata con tutti gli onori nella leggenda.

Elsa Rossetti

Quel giorno a Dallas

Il sangue di Kennedy sullo Chanel di Jacqueline

Coco Chanel

Un tailleur della collezione 1961